

五年來之

廣西衛生行政

民國二一——二五年度

廣西衛生行政

弁端

- 一、本編爲應各方索取及供給內政年鑑材料起見，故從事輯述。
- 二、本編取材自本省開始改進衛生事業之時起，至廿五年度終結止，計時五年，故名爲「五年來之廣西衛生行政」。
- 三、本編全係歷史紀錄，故內容重事實而少理論。
- 四、衛生事業，千頭萬緒，其應與辦者甚多，本編所列，不免有滄海一粟之感，惟本省改進衛生事業未久，編內所列入者，皆較爲辦有成效之事蹟，其與辦未久成效未著者，概付缺如。
- 五、本編係於一個月內匆促草成，漏誤自多，容再版時校正補充之。

五年來之廣西衛生行政目錄

一、緒言

二、劃分衛生區

三、籌設衛生機關

甲、省立衛生機關

子、廣西大學醫學院附屬醫院

(一) 成立經過

(二) 設備內容

(三) 經費數目

(四) 診療狀況

附南甯衛生事務所概況

五年來之廣西衛生行政 目錄

丑、梧州衛生區省立醫院

(一) 成立經過

(二) 設備內容

(三) 經費數目

(四) 診療狀況

附廣西製藥廠概況

附梧州衛生事務所概況

寅、桂林衛生區省立醫院

(一) 成立經過

(二) 設備內容

(三) 經費數目

(四) 診療狀況

卯、柳州衛生區省立醫院

(一) 成立經過

(二) 設備內容

(三) 經費數目

(四) 診療狀況

辰、瀧州衛生區省立醫院

(一) 成立經過

(二) 設備內容

(三) 經費數目

(四) 診療狀況

巳、百色衛生區省立醫院

(一) 成立經過

五年來之廣西衛生行政 目錄

四

(一) 設備內容

(二) 經費數目

(三) 診療狀況

午、天保衛生區省立醫院

(一) 籌備經過

(二) 設備內容

(三) 經費數目

(四) 診療狀況

未、平樂衛生區省立醫院

(一) 籌備經過

(二) 設備內容

(三) 經費數目

(四) 診療狀況

甲、鬱林衛生區省立醫院籌備經過

乙、縣鄉衛生機關

子、各縣立醫院醫務所之概況

(一) 關於設置者

(二) 關於內容者

丑、各區鄉鎮醫務所之概況

(一) 關於設置者

(二) 關於內容者

四、推行公共衛生

甲、救濟癩瘋病人

乙、種痘

五年來之廣西衛生行政 目錄

六

丙、防疫

丁、整理街道墟亭

戊、舉行大掃除運動

己、撲滅蚊蠅

庚、嬰兒健康比賽

辛、檢查娼妓

壬、推廣公共廁所

癸、舉辦衛生宣傳

附改良人畜同居

五、審查醫藥人員

六、造就西醫人才

甲、廣西大學醫學院

子、沿革

丑、組織

寅、設備

卯、學制

辰、經費

巳、學生及教職員人數

乙、梧州衛生區省立醫院附設助產護士學校

子、沿革

丑、組織

寅、學制

卯、經費

辰、學生及教職員人數

丙、桂林衛生區省立醫院附設助產護士學校

五年來之廣西衛生行政 目錄

八

子、沿革

丑、組織

寅、學制

卯、經費

辰、學生及教職員人數

七、造就中醫人才

甲、南甯區醫藥研究所

子、沿革

丑、組織

寅、設備

卯、學制

辰、經費

巳、學員及教職員人數

乙、梧州區醫藥研究所

子、沿革

丑、組織

寅、設備

卯、學制

辰、經費

巳、學員及教職員人數

八、整理醫生藥店

九、結論

十、附錄

五年來之廣西衛生行政 目錄

一〇

甲、本省現行衛生法規名稱摘要

乙、民政廳第四科（主管衛生行政）現任工作人員姓名

五年來之廣西衛生行政

廣西省政府
民政廳第四科編

一 緒言

本省素稱山國，羣峯環繞，僻處偏隅，以峯巒特多，而煙霧特重，因致氣候不良，疾病叢生，除桂林、梧州、南寧、等較大城市，早已設有少數公私醫院或醫務所，以資救濟外；其餘內地及各鄉村，醫藥機關，素鮮設立，尤以左右江一帶鄉村，交通梗阻，民智未開，漠視衛生，罔言清潔，病生則問神求鬼，病劇則建醮乞靈，以故不病則已，一病則死，其幸而不病不死者，亦鳩形鵠面，瘦骨殘軀，家多病人，人多病容，此為本省五年前之狀態也。迨至民國二十二年，本省政府以保建一項，為推行各項政令之先務，誠以造成健全之事業，必須先有健全之國民，而達到國民普遍之健全，又必須推廣醫藥衛生於內地而及於鄉村。因此，除衛生行政事項，仍舊由民政廳辦理外，復於十月間設廣西省政府衛生委員會，籌劃全省一切衛生事宜，此為本省改進保健事業之發軔，由是以來，忽忽五年，

中間因推行政令便利起見，在二十四年五月，經將民政廳主管之衛生行政事項，一併劃歸衛生委員會主管，至二十五年二月，復將行政部份，仍歸民政廳辦理，同年九月，並將衛生委員會裁撤，將衛生設計事務，併由民政廳負責，以上關於衛生事項之職掌，雖數經更易，而推行保健事項，仍照政府原定方針進行，繼續不懈。

本省推廣保健事業，人類衛生與獸類衛生並重，除獸類衛生關於農業，係屬建設部份外，關於人類衛生，由今溯昔，就其瑩瑩大端，分別列其概要於後：

一一 劃分衛生區

推行衛生事業，必須城市與鄉村並重，而本省之鄉村衛生，尤為切要，惟省內幅員遼闊，鄉村交通，又多不便，僅由省會一隅，而指導管理全省各縣衛生事務，未免有鞭長莫及之憾。乃於民國二十二年四月省府委員會議議決將全省劃分為三大衛生區，每區各設省立醫院一所，掌管本區一切衛生事宜，其區名與院址所在地以及管轄縣份如左：

1. 梧州區 該區省立醫院，設於梧州，劃蒼梧、信都、懷集、昭平、蒙川、藤縣、平

南、桂平、岑溪、容縣、北流、陸川、鬱林、博白、興業、貴縣、賓陽、上林、遷江、來賓、等二十縣，爲其管轄，並促成鬱林五屬醫院隸之。

2. 南甯區

該區省立醫院設於南甯，劃邕甯、永淳、橫縣、隆安、同正、萬承、扶南、綏祿、上思、思樂、明江、甯明、崇善、養利、左縣、龍茗、果德、鎮結、武鳴、隆山、那馬、都安、百色、凌雲、西林、西隆、恩陽、奉議、恩隆、天保、向都、思林、鳳山、龍州、雷平、靖西、鎮邊、上金、憑祥、等三十九縣，爲其管轄，並改善龍州百色二醫院隸之。

3. 桂林區

該區省立醫院設於桂林，劃桂林、靈川、興安、全縣、灌陽，龍勝，永福、百壽、義甯、陽朔、修仁、荔浦、平樂、恭城、富川、鍾山、賀縣，柳州、柳城、中渡、羅城、融縣、三江、雒容、榴江、象縣、武宣、南丹、東蘭、柳城、宜山、天河、宜北、思恩、河池等三十五縣，爲其管轄，並改善柳州宜山二醫院隸之。

上三區省立醫院成立後，本省衛生事業，已粗具端倪，惟每因轄境過大，遂致應辦事

業，尙多未能切實舉行，因於二十四年七月，復經省府委員會議議決，將全省改劃爲八大衛生區，每區仍設省立醫院一所，職掌本區內衛生事業，並負衛生行政之責。每區管轄縣份及院址所在地，分列如下：

1. 南甯區 管轄邕甯、永淳、橫縣、賓陽、上林、武鳴、隆山、都安、那馬、隆安、萬承、鎮結、養利、同正、扶南、左縣、果德、綏濼、等十八縣，該區省立醫院，設於南甯。

2. 梧州區 管轄蒼梧、懷集、信都、昭平、藤縣、岑溪、蒙山、平南、桂平、武宣、等十縣，該區省立醫院設於梧州。

3. 桂林區 管轄桂林、靈川、興安、全縣、灌陽、恭城、陽朔、荔浦、修仁、永福、百壽、義甯、龍勝、資源等十四縣，該區省立醫院設於桂林。

4. 柳州區 管轄柳州、象縣、來賓、遷江、忻城、宜山、柳城、中渡、雒容、榴江、三江、融縣、羅城、宜北、天河、思恩、河池、南丹等十八縣，該區省立

醫院設於柳州。

5. 鬱林區 管轄鬱林、北流、陸川、博白、興業、貴縣、容縣等七縣，該區省立醫院設於鬱林。

6. 平樂區 管轄富川、賀縣、鍾山、平樂、等四縣，該區省立醫院設於八步。

7. 龍州區 管轄雷平、崇善、上金、龍州、潯祥、甯明、明江、思樂、龍茗、上思、等十縣，該區省立醫院設於龍州。

8. 百色區 管轄百色、西林、西隆、凌雲、鳳山、鎮邊、天保、田陽、敬德、平治、東蘭、田東、天峨、樂業、萬岡、田西、向都、靖西、等十八縣，該區省立醫院設於百色。

上列八個衛生區劃分之後，衛生行政效率，已較前稍稍增加，惟百色一區管轄十八縣，尙覺幅員過廣，交通不便，管理不易，且就本省民團區域而言，天保一帶地方，已劃分爲一區，爲推廣醫藥衛生計，天保一帶，確亦有成立衛生區之必要。乃復於二十四年十二月經省政府委員會議議決，再改爲九衛生區，其區域情形，除天保一帶單獨成立一區外，其餘各區管轄縣份，並各就交通狀況，略有變更，分列如左：

五年來之廣西衛生行政

六

1. 南甯區 管轄邕甯、武鳴、上林、隆山、都安、那馬、遷江、賓陽、永淳、橫縣、果德、隆安、同正、扶南、綏淥、上思、鎮結、左縣、養利、萬承、等二十縣，該區省立醫院仍設於南甯。

2. 梧州區 管轄蒼梧、藤縣、岑溪、平南、桂平、昭平、武宣、等七縣，該區省立醫院仍設於梧州。

3. 桂林區 管轄桂林、靈川、興安、全縣、灌陽、陽朔、永福、百壽、義甯、龍勝、資源、荔浦、修仁、鬱山、等十四縣，該區省立醫院仍設於桂林。

4. 柳州區 管轄柳州、來賓、忻城、宜山、柳城、中渡、雜容、楠江、融縣、三江、羅城、宜北、思恩、河池、南丹、天河、天峨、象縣等十八縣，該區省立醫院仍設於柳州。

5. 鬱林區 管轄鬱林、北流、陸川、博白、興業、貴縣、容縣等七縣，該區省立醫院仍設於鬱林。

6. 平樂區 管轄平樂、富川、賀縣、鍾山、恭城、懷集、信都、等七縣，該區省立醫院

院，原擬設八步，嗣決改設於平樂，並在於八步設分院。

7. 龍州區 管轄龍州、雷平、崇善、上金、憑祥、甯明、明江、思樂、龍茗、等九縣該區省立醫院仍設在龍州。

8. 百色區 管轄百色、西林、西隆、凌雲、鳳山、田陽、東蘭、田東、平治、樂業、萬岡、田西、等十二縣該區省立醫院仍設於百色。

9. 天保區 管轄天保、向都、靖西、鎮邊、敬德、等五縣該區省立醫院設於天保。

以上為劃分九衛生區經過情形，在每一衛生區，除設一所省立醫院外，並決定另設衛生事務所一所，專辦衛生行政事務，至每區省立醫院現已成立者，有六區，其餘在籌設中，衛生事務所現已成立者，有兩區，其餘在籌設中，所有成立經過，籌設概況，另分述之。

三 籌設衛生機關

甲 省立衛生機關

子 廣西大學醫學院附屬醫院

廣西大學醫學院，經於二十六年一月二十五日電飭改組爲廣西軍醫學校，其附屬醫院則歸併南甯軍醫院，以王士成爲廣西軍醫學校校長，本節所述，均係附屬醫院尙未歸併軍醫院以前之一切概況，特註。

(一) 成立經過

附屬醫院，原爲廣西省立醫學院之附屬醫院，係於民國廿三年九月二十六日由本府委派李祖蔚，襄助醫學院之代理院長張鎔進行籌備，時以院址未定，暫於十月十四日向軍醫院借用新建院宇一部份辦公，十一月十六日醫學院院長戈紹龍到職，附屬醫院亦於此時成

立，啓用鈐記，並由本府正式任命李祖蔚爲附屬醫院院長，兼外科主任醫師，十二月三日隨同醫學院遷至民權路之省政府舊址，十日開始辦理診療事宜，廿四年五月，李祖蔚辭院長職，改聘孟憲薰充任，至二十五年八月，因醫學院改隸廣西大學，該附屬醫院因亦改隸西大醫學院之下，始更爲現名，又因孟院長已奉省令升充西大醫學院院長，所有該附屬醫院院長職，由省府改委王士成充任，同時南甯衛生事務所亦歸併該附屬醫院辦理，所負任務更爲繁重，除爲民衆疾病之診療，及供醫學院學生之實習外，兼負南甯衛生區內一切保健事項之責。

(二)設備內容

該醫院因附屬於醫學院，同在民權路之省府舊址，範圍狹窄，且兼設各科教室，房宇不敷分配，故該醫院所有應設之各種診察病室等，均感缺乏，僅能設置產室一大間，大小病室共十五間，理療室，及X光線室各一間，總檢查室，藥室各一所各科診察室七間，手術室三間，消毒室一間，外科洗滌室一間，護士醫師等值日室各一間，辦公室二間，掛號室一

間，其餘關於職員宿舍儲藏室等，爲數甚少，至該院組織，設有外科，內科，小兒科，婦產科，眼科，齒科，耳鼻喉喉科，皮膚花柳科，理療科，及X光線室，總檢查室，藥局，事務室等，預定尙有精神病及筋骨兩科，未設置，關於各種用具及醫療儀器之購備，因物名繁多，不能列舉，若就購置費統計之，則傢具類共購置國幣九千七百九十九元零三分，醫療儀器類共購置國幣六萬二千六百零三元九角九分，又醫療參考用之圖書，亦已先後購置，計值國幣一萬五千七百二十七元六角三分，內有中西文書籍一千六百八十八冊，中西日文醫學專門雜誌一百七十七種，（內分中文者四種，西文者八十四種，日文者八十九種），關於該院醫藥人員之設置計有院長一人，科主任二人，副主任四人，藥局主任一人，藥劑師一人，醫員十七人，技師二人，助理員四人，會計一人，文書一人，辦事員五人，助產士兼護士二人，護士四人，書記二人，佐理三人，練習生五人，練習護士七人，其餘院警工頭差役車衣工司機廚役洗衣工等共三十七人。

附該附屬醫院組織系統表及職雇員一覽表

廣西大學醫學院附屬醫院及衛生事務所組織系統表

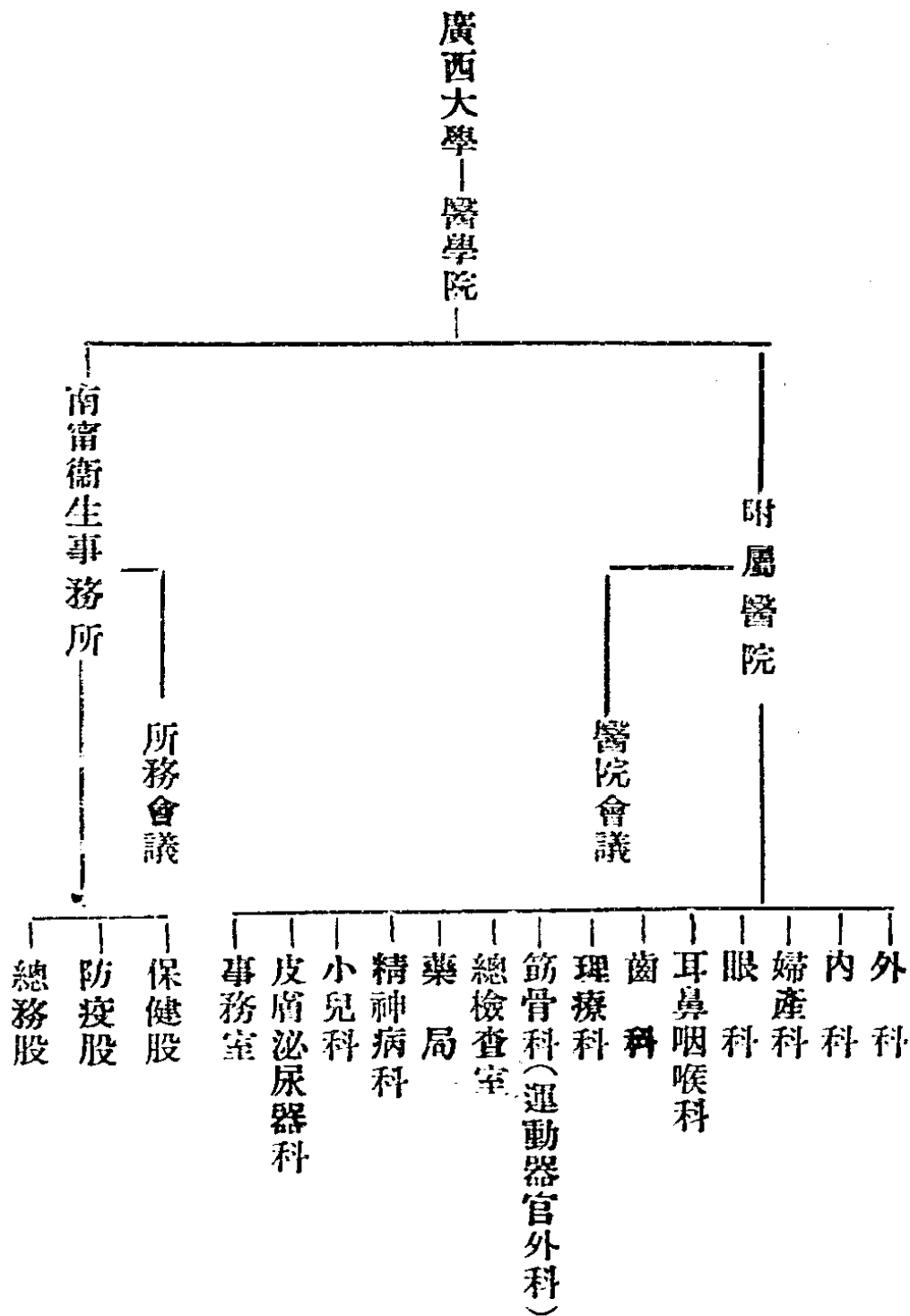

五年來之廣西衛生行政

廣西大學醫學院附屬醫院現任職雇員一覽表 民國二十五年

職別	姓名	年齡	籍貫	經	歷	到職日期	附記
院長	王士成						
內科副主	陳子元	三〇	貴州	國立同濟大學醫學院畢業 實習北平德國醫院 內科副教授及副主任	實習上海寶隆醫院 河北省立醫學院	廿五年五月	
醫師	梅雅	三〇	德國			廿四年十一月	
首席醫員	趙致科	二七	河北深縣	國立北平大學醫學院畢業 實習華北戰區救濟委員會 衛生委員會技士	附屬醫院內科	廿三年十一月	
醫員	壽如椿	二六	浙江			廿五年四月	
醫員	張剛	二四	浙江溫嶺			廿四年九月	

		練習生	助理員	皮花科醫 員	首席醫員	外科兼皮 花科主任
楊迪明	周世明	林普賢	張憲宗	王占清	李增華	李祖蔚
二一	二四	二六	三五	三一	二七	三九
福建	廣西 柳州	廣西 平樂	山東 平陰	吉林 榆樹	安徽 鳳陽	福建 莆田
福建金門培德小學教務主任	柳州公醫院籌備處護士班畢業	第八軍軍醫院護士班畢業第四集團軍第十五軍四十四師軍醫院護士	北平德國醫院外科練習助理	國立北平大學醫學院畢業北平中國紅十字會救護隊醫師吉林宏遠醫院醫師	國立北平大學醫學院畢業北平德國醫院助手國立北平大學農學院校醫	日本千葉醫科大學畢業日本千葉醫科大學外科研究室主任日本特許醫師開業上海東華醫學院教授中國防務會理事中華醫藥學會編輯上海司法部法醫研究所技正
廿四年十 月	廿四年十 二月	廿四年十 一月	廿四年八 月	廿四年十 一月	廿三年十 一月	廿三年十 一月

五年來之廣西衛生行政

耳鼻喉科主任	首席醫員	醫員	佐理	齒科主任	副主任	佐理	檢查室首席技師
	王孝曾	黃漢波	關傑	蕭卓然	戴天放	蕭育	沈鼎鴻
	三〇	二四	三三	二八	二九	三三	二六
	安徽合肥	湖南	廣東南海	四川成都	四川	廣西陸川	浙江慈溪
	國立北平大學醫學院畢業安徽合肥公立惠民醫院院長	南京康濟醫院醫師	廣州博濟醫校畢業國民革命軍第十六軍軍醫處上尉軍醫	華西協合大學牙科實習醫院臨症醫生	華西協合大學牙科實習醫院臨症醫生	總部交進處上尉威良氏牙醫館牙醫	國立北平大學醫學院畢業上海自然科學研究所細菌學科研究
	一月廿三年十	一月廿四年十	一月廿四年二	一月廿四年十	一月廿五年六	一月廿五年五	一月廿三年十

助理員	練習生	婦產科醫員		眼科副主	醫員	
黃德聲	黃素琴	許可	劉素華	鄭永祿	陳震媛	劉瑞瑤
二五	二〇	二九	二三	二六	二五	二五
福建建陽	廣西邕甯	廣西平南	雲南易門	綏遠	廣東新會	吉林永吉
福建省防軍軍醫處畢業革命軍新編第十師第二團中尉軍醫	廣西省立南甯女中畢業	國立北平大學醫學院畢業北平協和醫學院產婦科研究生	雲南陸軍醫院中尉軍醫	國立北平大學醫學院畢業	廣州夏菴醫學院醫學士瓊州海口福音醫院醫生	國立北平大學醫學院醫學士
廿四年四月	廿四年九月	廿五年四月	廿四年七月	廿四年八月	廿四年二月	廿四年八月

五年來之廣西衛生行政

藥局主任	藥劑師	助理員			練習生	助產士兼護士	
王 崑	左 鈞	孫成助	趙致平	王那鴻	滿素玉	黎月娥	劉 堅
三一	二三	二〇	二〇	二三	二〇	二三	三二
雲南 關遠	湖北	河北 霸縣	河北 深縣	湖北 黃梅	廣西 荔浦	廣西 玉林	廣西 桂平
浙江省醫藥專科學校教授杭州民生製造廠廠長雲南省立大學教授	浙江省立醫藥專科學校畢業	天津宏德中學校高中部修業天津華北民衆醫院藥局助理員	河北省立十中畢業河北省立醫學院藥員練習	江西南昌豫章中學肄業上海中國紅十字會第一醫院藥房上海江灣滄衷醫院配藥處	荔浦縣中畢業省立桂林高中肄業	廣州私立保生助產學校卒業南海保安醫社實習東莞澤文留產所工作	廣州私立保生助產學校畢業南海保安醫社實習東莞安爾藥房
廿三年十一月		廿三年十二月	廿四年八月	廿四年十二月	廿四年三月	廿四年十一月	廿四年十一月

試用護士	衛生護士					護士	
張傑雲	黃若鴻	馮秀玲	李志廉	吳志振	周慕蓮	陳素娟	彭佩琚
二三	二五	二三	二五	二六	二八	二九	二七
廣西 桂林	廣東 台山	廣西 邕甯	廣西 平樂	廣東	廣西 桂林	廣西 融縣	廣東 防城
	韶州農林講習所女子班教員南京城市衛生試驗區衛生護士	廣西軍醫院護士	桂林侵信會醫院學習護士三年桂林侵信會醫院護士	國立中山大學第一醫院附屬護士學校×光室管理員	柳州公醫院護士班畢業廣西後方醫院調劑軍校軍醫處助手	柳州公醫院護士班畢業柳州公醫院護士融縣公醫院護士	廣東省立第七中學校畢業廣州中山大學醫學院附屬助產學校畢業
廿四年十一月	廿五年十月	廿四年十月	廿四年七月	廿四年十月	廿四年四月	廿五年一月	廿五年二月

五年來之廣西衛生行政

	辦事員	文書	會計員	代 主 任 事務室	練習生		
楊國柱	蕭然	陳培元	朱端生	趙致科	萬恩賜	梅恩賜	敖慕潔
二〇	三五	三二	二五	二七	二三	二四	二三
廣西 桂林	廣西 鬱林	福建 莆田	江蘇 青浦		廣西 梧州	福建 建陽	廣東
廣西清理田畝積算班畢業廣西田畝局技 務員	廣東法政學校肄業一年玉林縣上海康區 區立兩等小學校校長兼教員	日本大學商科畢業	上海江灣新民中學高中部畢業江蘇省立 農民銀行行員	見前	小樂園醫院護士學校畢業小樂園醫院服 務	甌福星醫院護士莆田縣立醫院護士長及 產科	廣州敖衛平醫務所助產士南甯黃大業醫 務所助產士
廿四年七 月	廿三年十 一月	廿四年八 月	廿四年十 月	廿三年十 一月	廿四年七 月	廿五年六 月	廿五年五 月

繪圖員	傅伯麟	二六	廣西 桂林	貴縣私立懷城中學校藝教員	廿四年十	
書記	馮焉	二六	廣西 邕甯	邕寧縣教育局事務員	廿四年六	
雇員	周比西	二四	廣西 永淳	永淳縣立中學畢業	廿四年九	
	張德清	二〇	湖南 永州	第四集軍總政訓處少尉宣傳員	廿四年十	
	孫祝春	二六	江蘇 江甯	湖南長沙公醫院事務員	廿四年十	

(三) 經費數目

該附屬醫院自廿三年十一月成立，至今已滿兩載，所有各年經支費用，計廿三年度（即由廿三年十一月至廿四年六月底止）經常費決算為國幣三萬九千七百五十三元一角，臨時費決算為國幣六萬六千一百六十九元八角四分，二十四年度經常費決算為國幣壹拾萬零

五千一百二十九元六角四分，臨時費決算爲國幣一萬二千五百五十八元七角八分，又該附屬醫院所轄南甯衛生事務所二十四年度經常費決算爲國幣三千九百七十七元四角二分，至該醫院二十五年度經常臨時兩門概算書共列國幣二十一萬七千六百五十六元

(四) 診療狀況

該附屬醫院診療工作，可分爲院內工作及院外工作兩種，院內工作，又分爲門診、留醫、接生、及檢查、製劑、等五項，院外工作，又分爲防疫、注射、種痘、治療、體格檢查、調查衛生狀況、等五項，茲分項敘述如下：

1. 門診 該院門診，分普通診、特別診、兩類，每日受診人數由一百七十人至二百九十人不等，平均約有二百三十人左右，就二十三及二十四兩年度門診總數觀察，計二十三年度初診五〇三六人，復診一六九二四人，共計二一九六〇人，內分男一三四六三人，女八九四九七人，二十四年度初診一一二一六人，復診四五二八三人，共計五六三九九人，內分男三一六五四人，女二四七四五人，可見赴院初診者少而復診者多，受診之男性多而女性少

，若以疾病種類言，則眼科為最多，約佔診病人數三分之一，外科皮膚花柳科次之。以診療券種類論，則普通診為最多，各機關學校員生特別診次之，所有兩年度內門診，收入醫藥掛號費，計二十三年度共國幣三千七百二十一元八角，二十四年度共國幣一萬六千七百八十九元二角六分，至廿五年度開始以後，平均每月門診收入約一千四百五十元左右，茲將二十三及二十四各年度門診人數，分別列表於後：

醫學院附屬醫院二十三年度（自二十三年十二月十日至二十四年六月三十日）門診人數統計表

初診		病診	
女	男	科別	科別
三三〇	九四二	內科	小兒科
三二七	七四八	外科	皮膚花柳科
六〇		婦產科	
八〇八	九七一	眼科	
一六二	二三四	耳鼻喉科	
一六三	二九七	痘種	
一八五〇	三一八六	合計	
五三六			

五年來之廣西衛生行政

計總	合		診		復	
	女	男	女	男	女	男
二九七二	七七二	二二〇一	四四一	一二五九		
四二八〇	一二四七	三〇三三	九二〇	二二八三		
二二二〇	二二二〇		一七六			
二〇八一	五三一四	六七六七	四五〇六	五七九六		
一九〇四	七四三一	一一六一	五八一	九二七		
四四八七	一八六	一三〇一	二三	一〇一〇		
二一九六〇	八四九七	一三四六三	六六四七	二二七七		
		二九六〇		二六四二四		

醫學院附屬醫院二十四年度（自二十四年七月至二十五年六月）門診人數

統計表

診		初		病 性 別	科 別
復	診	女	男		
女	男	女	男	內小	科兒科
一四七四	四四四六	九九〇	一八七九	外皮膚	科柳花科
三〇四九	六八四四	八七五	二三二〇	齒	科
五三八	七九〇	二二三	三七四	婦	科產科
五〇七		八二四		眼	科
一三三七	九三四三	一一二	七五六二	耳鼻喉	科喉咽科
二六二四	三七二八	四九三	七四六	種	痘
		一九九	一七五	合	計
二〇〇四〇	二五二四三	四七〇五	六五二一		
四五一八三		一一二六			

五年來之廣西衛生行政

計總	合	
	女	男
八七九二	二四六四	六三二七
二五七〇	三九三四	八六四六
一八九九	七六三	一一三七
五八四一	五八四一	
一九三四四	八四三九	一〇九〇五
七五八一	三二二七	四四六四
三七三	一九六	一七五
五六三九	二四五四三	三二六四
		五六三九

2. 留醫 該附屬醫院因院宇狹窄，對於一切診察室及病室之設置，多感不敷分配，故已設置者，僅有大小產室病室共十二間，即小單房一間亦須二人同住，計其最大病室，亦不過能容三十餘人，自去年八月正式開始留醫以來，病人逐漸增加，因致病室每有人滿之患，在本年一月間 留醫病人最多時，有三十四人，最少時，亦有五人，若以每人留醫一日，即作為一名計算，則自廿四年八月起，至廿五年六月底止，共十一個月間之留醫總數，為八千六百七十三名，內分男人四千九百八十，女人三千六百九十三，以月計者，則最多之月份，為廿五年三月，共有九百一十七名，茲列留醫統計表附後：

廣西大學醫學院附屬醫院二十四年度留醫統計表

科別	病者人數		百分率
	男	女	
外科	二一八六	九四二	三・〇六〇
內科	一七五五	九三八	三・〇五七〇
眼科	五九〇	二〇一	九・二七〇
婦產科	三七九	一五八〇	三・五七〇
耳鼻喉科	七〇	二六	一・二七〇
齒科		六	〇・〇七〇
合計	四九八〇	三六九三	
總數	三一二八	二六九三	七九一
附註	二十四年八月份起至二十五年六月份止 本表數目以每一人在院留醫一日即作為一名計		

3. 接生 該附屬醫院係於廿四年二月開始辦理接生，至廿五年六月底止，共計接生人數，為一百八十一人，近年來到院留產及請求出外接生者，日漸增加，故在廿四年中有六個月之接生總數，竟達八十二人之多，若以月份計之，則最多之月計有十七人，最少之月亦有十二人，茲列接生人數表附後：

附屬醫院接生人數統計表

附 記	類 別	留 醫 接 生		外 出 接 生	合 計
		留 醫	接 生		
	二十三年下年度		二八	二	三〇
	二十四年上年度		五三	五	五八
	二十四年下年度		七八	一五	九三
	總 數	一五九		二二	一八一

4. 檢查 醫院之從事檢查，為治療疾病之初步工作，亦為增進療病效能之切實辦法，該附屬醫院檢查室，於廿四年五月成立，計至廿五年三月底止，共檢查各種材料計四千六百九十七種，其中以寄生虫卵之檢查為最多，共九百七十六件，其次為梅毒反應共八百三十九件，再次為尿化學檢查共八百二十四件，淋菌檢查共七百九十三件，該院在廿四年度（即

由廿四年七月至廿五年六月）共檢查七千七百七十一件，此數係包括娼妓檢查，及派醫往桂林及田陽之瘧疾檢查在內（附廿四年度檢查統計表）

附屬醫院二十四年度檢查工作統計表

考	備	數人	別類	查 檢
	一、娼妓檢查加在內	1215		梅毒
	二、各校寄生蟲卵檢查加在內	1010		淋病
	三、往桂林田陽瘧病檢查加在內	236		結核病
	四、各檢核均以每份材料計算不以檢查目的計算	247		寄生蟲
	五、各科醫師自行檢查不在計數中	75		痢疾
		85		計數
		152		傷寒
		255		瘧疾
		62		畏氏反應
		82		癩癬化學檢查
		560		尿顯微鏡的
		183		胸膜白
		17		病檢
		13		消毒檢查
		2		飲料
		677		雜項
				總數

5. 藥室製劑及處方 該附屬醫院係在南甯人口繁密之地，求診病人，日見增加，所需藥品材料，若盡仰給於國外或省外，則價既昂，而又誤時，該院藥室爲求經費上及時間上之節省起見，購備簡單器械，自製各種藥片及注射用之藥品，以杜漏卮，而求便利，查所製出藥品之成本，較之購自國外省外者，可減少費用二分之一，有數種藥品，甚至減少費用五分之三至十分之九，現在經已製出之藥品，計藥片類，有硫酸亞刀平等十七種，安甌注射藥品，有氯化鈣葡萄糖等十六種，其他尚有注射劑二十餘種，糖漿劑、液劑、散劑、乳劑等七種，錠劑十餘種，酏劑膏劑等二十餘種，該藥局並以中國藥材爲原料，製有安甌精，安甌露等七種中國藥品，又該藥室所配處方，在廿四年度內合門診、留醫、製劑，及各科領藥等，共計處方二萬七千四百二十七張，附表說明之：

附屬醫院藥室所配處方統計表 民國二十四年度

處方別	年												分別	年度
	廿四年	七月	八月	九月	十月	十一月	十二月	廿五年	一月	二月	三月	四月		
門診	一五四	一四七三	二三五	二二七	二三八〇	二七二	九六九	二二二	二五二	二二七	二七五	二四三	二五七	一九二五
留院	一六	一三二	四九	五六	三九〇	三七二	二六	三三	三八	四五	五三	四六	四三	四三七〇
藥室製劑	一八	一三三	一五	二二	二三〇	二一八	二五	三八	一三	一四	一〇	一一	一三	一四八八
各科領藥	二〇	二六三	一八〇	二四〇	二二〇	二二	一七	一七	一九	二七	一九	一八〇	二二	二二六二
月份計算	一九七八	一九九二	一九七九	二五四	二二〇	二七八	一四七四	一九六	二二	三三	三〇	三三	三三	三三
七二四七二														
總計														
共計														

6. 防疫注射及疾病檢驗 該附屬醫院係兼理南寧衛生區內各縣保健事宜，兩年來區內各縣機關團體，為防禦疫病起見，紛請派醫前往注射及檢驗疾病，茲統計在南甯市內經腦膜炎預防注射者計有十一個團體，腦膜炎檢疫者計共兩次，檢查甯甯縣府監獄犯疾病者一次，檢驗特察里娼妓疾病者計每月兩次，又赴甯甯甯五塘防治白喉，赴增洛區防治腦膜炎，赴遷江救傷及色畏氏防治等，前後共十八次，又赴賓陽防治癩疹赤痢，赴田陽及百色防治瘧疾

五年來之廣西衛生行政

，赴平治防治疫病等共四次。

(附二十四年度腦膜炎豫防注射一覽表)

附屬醫院二十四年度腦膜炎預防注射一覽表

機關名稱	人數	日期	備考
電信人員養成所	六五	二五、三、	腦膜炎預防
民國日報社	五三	二五、三、	全
廣西印刷廠	一一五	二五、三、	全
女中	四六	二五、三、	全
特種師資訓練所	一〇一	二五、三、	全
粵華小學	一九三	二五、三、	全
南甯織染廠	一三一	二五、三、	全
合計	一二六八		

7.種痘 該院歷年種痘數目，除到院求種者有登記簿可查外，餘均未經詳細統計，不能備列，其派醫赴各團體種痘人數及次數，計先後在南甯市內種痘者共八個團體（在粵華小學種三六九人，在豫章小學種一九五八，餘未詳）并赴武鳴，及扶南兩縣各機關學校種痘，同時並教授各團體及鄉村長種痘技術，茲將二十五年二月至五月共四個月到院種痘人數列表於後：

附屬醫院種痘人數統計表 二十五年二月至五月共四個月

備考	種痘人數			月份
	總計	女人數	男人數	
此表係內科門診時間內施種人數其他團體學校接種人數未列入	一七七	一〇三	七四	二月份
	一三四	八三	五一	三月份
	二三六	一四八	八八	四月份
	四〇	一四	二六	五月份
	五八七	三四八	二三九	合計

8.體格檢驗 由二十四年二月起，至廿五年三月止，在南甯市內檢查各機關學校之職員學生等體格，計團體共有六十所，人數為一萬六千餘，又赴武鳴檢查民團體格二百二十人，

隨同中等學校視導團前往各中等學校檢查學生體格者二次，共檢查八千五百七十五人，又赴公路局檢查司機體格共二百三十人，并赴扶南檢查嬰兒健康體格，人數未詳。

9. 派醫往外埠治病 查百度公路於民國二十五年二月間興築，因民工衆多，天氣不良，兼之民工不知衛生，疾病者多，公路局電請派醫前往防治，經該附屬醫院派醫員鄭永祿及練習生周世明前往百色縣屬永樂村治療，於二月十四日到達，開始醫治，至三月廿五日止，共醫瘧疾，枝氣管炎，肺炎，等症，總計人數五百五十餘名，並赴田陽百色防治瘧疾，計治愈五百五十八人。

10 調查衛生狀況 該院先後奉令前往龍州初中調查衛生情形者一次，前往龍州視察癩瘋院者一次，隨同大學術團體，及社會教育考察團，兩廣實業考察團等，分赴柳州桂林梧州担任沿途救護及調查衛生狀況者共四次，隨同中等學校視察團視察區內各中等學校衛生狀況者二次。

以上十項，乃附屬醫院兩年來之診療工作大概情形，至關於醫學院之一切概況則另在訓練衛生人材一項內分別編述，現將南甯衛生事務所概況，附錄於後：

附南甯衛生事務所概況

本府前爲改進衛生事業，及使省縣立各醫院醫務所之聯繫起見，特在南甯梧州桂林三大衛生區內，各設衛生事務所一所，以負該區內各縣市之保健、防疫、衛生教育，及生命統計等工作，並負督促區內各縣醫院醫務所之設備及指導事宜。南甯衛生事務所係於廿四年七月任命張鎔釐任該所主任，並核定該所經費年支一萬二千元，飭卽籌備，從速成立，旋以技術方面籌備需時，延至廿五年三月八日，始正式成立，該所職員，除主任外，並設股長三人，助理員三人，書記什役等五人，溯自成立以後，關於應辦事項，如生命統計一事，業經會同公安局調查市內人口，實行婚姻報告及出生死亡報告，並由各醫院將法定傳染病報告該所，以資統計。此外如環境衛生，井水河水等之飲水衛生，婦嬰衛生，學校衛生，工廠衛生，調查各種流行疫疾，衛生宣傳，嬰兒健康比賽各項，均次第舉辦，並派醫分赴瓊洛及東門國基學校醫治腦膜炎痧眼等症，同時辦理種痘，迨至廿五年八月歸併附屬醫院之後，仍照原定計劃，繼續進行。

丑、梧州衛生區省立醫院

(一) 成立經過

梧州衛生區省立醫院，原係由前梧州市立醫院改組而成。至梧州市立醫院，係於民國十四年成立，每月由省庫撥給三千元爲經費，當時主辦人，卽現任該院院長易敦吾及李達潮二人，擘劃經營，頗具規模，旋該二人均於民國十五年相繼去職，因易回財部服務，李則奉令派赴德國攷察衛生事業，以爲改善本省醫藥衛生之準備也。及李回國，適民十八年，省局改變，該院無形停頓，幾及三載，迨民國廿年，省局救平後，乃由韋超崙主持院務，時以地方正在喪亂之餘，院中一切設備，諸多毀失，經韋院長盡力經營，始得漸復原狀。民廿一年，韋院長辭職，暫由嚴寶珩代理，旋請易敦吾仍回院主持。嗣因取銷梧州市府，改將該醫院隸屬梧州商埠公安局，迨至廿一年九月，始改爲省立醫院，直隸民政廳，民廿二年全省劃分爲三大衛生區，每區設立一省立醫院，該醫院係在梧州區內，應卽改爲廣西省立醫院，直屬省府，並加委易敦吾爲院長。廿三年冬，因環境需要，成立第一分院於

三角嘴，由院派醫師護士司藥共五人前往工作，民國廿四年七月，本省復將三大衛生區擴充爲八大衛生區，同年十二月，又將八大衛生區增爲九大衛生區，並將各區省立醫院名稱釐正，於是梧州醫院，改爲今名，此其成立經過之概略也。

(二) 設備內容

查該院由十四年成立起，至廿一年止，其間爲市立時期，因經費所限，其職責，只負醫療疾病工作，所有設備甚爲簡單，迨至改爲省立，直隸省府後，始擴充內容，並增加預防疾病，推行衛生行政，及教育研究等事業，經費增加，設備漸臻完善。現該院組織，計分醫務事務兩類，醫務分設內科、外科、產科、皮膚花柳科、耳鼻咽喉科、眼科、婦兒科、理療科、藥局、及檢查室等共十部，事務分文牘、會計、庶務、出納、書記等項，至院宇之設備，因該院原有房屋狹隘簡陋，經呈准將病室課堂等修造，共需費四萬六千零六十五元六角七分，現已修好者，除辦公廳會客廳庶務會計宿舍等室外，計設藥房一處，藥庫一間，候診室及診病室十二間，檢查室四間，檢驗室一間，診察室一間，處置室二間，特

別診室一間，理學療法室一間，消毒室二間，貯藏室三間，手術室二間，病室大房二間，小房三十一間，重病室三間，特別病室五間，共設病牀七十二張，殮室一間，產科室大房一間，小房四間，共設留產床位十六個，接生室一間，浴兒室一間，X光鏡室二間，洗相室一間，護士住舍五間，教室三間，圖書室一間，大小花園各一處，又由省府撥給三角咀鯉魚坑荒地一處，作為屍體剖解之安葬地，至於醫療器械，因民十八年政變，損失甚鉅，由廿二年春起至廿四年終止，共計購置治療器械，理療器械，醫藥原本圖籍，及病室一切用具，X光鏡等，合值毫幣七萬一千元，各種治療醫藥之圖書，亦經院長捐廉購置數十種，民國廿二年二月，該院職員並集資創辦廣西衛生旬刊，宣傳衛生事宜，再關於醫藥人員之設置，計有院長一人，醫務主任一人，內外科醫師各二人，產科、小兒科、耳鼻喉科、皮花科、眼科、理療科、檢查室等醫師共十人，藥劑師一人，各科醫助、藥助等共十六人，助產學校主任一人，護士長一人，各級護士共十七人，又第一分院醫師一人，助手與護士共四人，茲並將該院全圖，組織系統表，及建設費用表，醫務職員姓名表，附列：

廣西省立梧州醫院全院圖

(一)

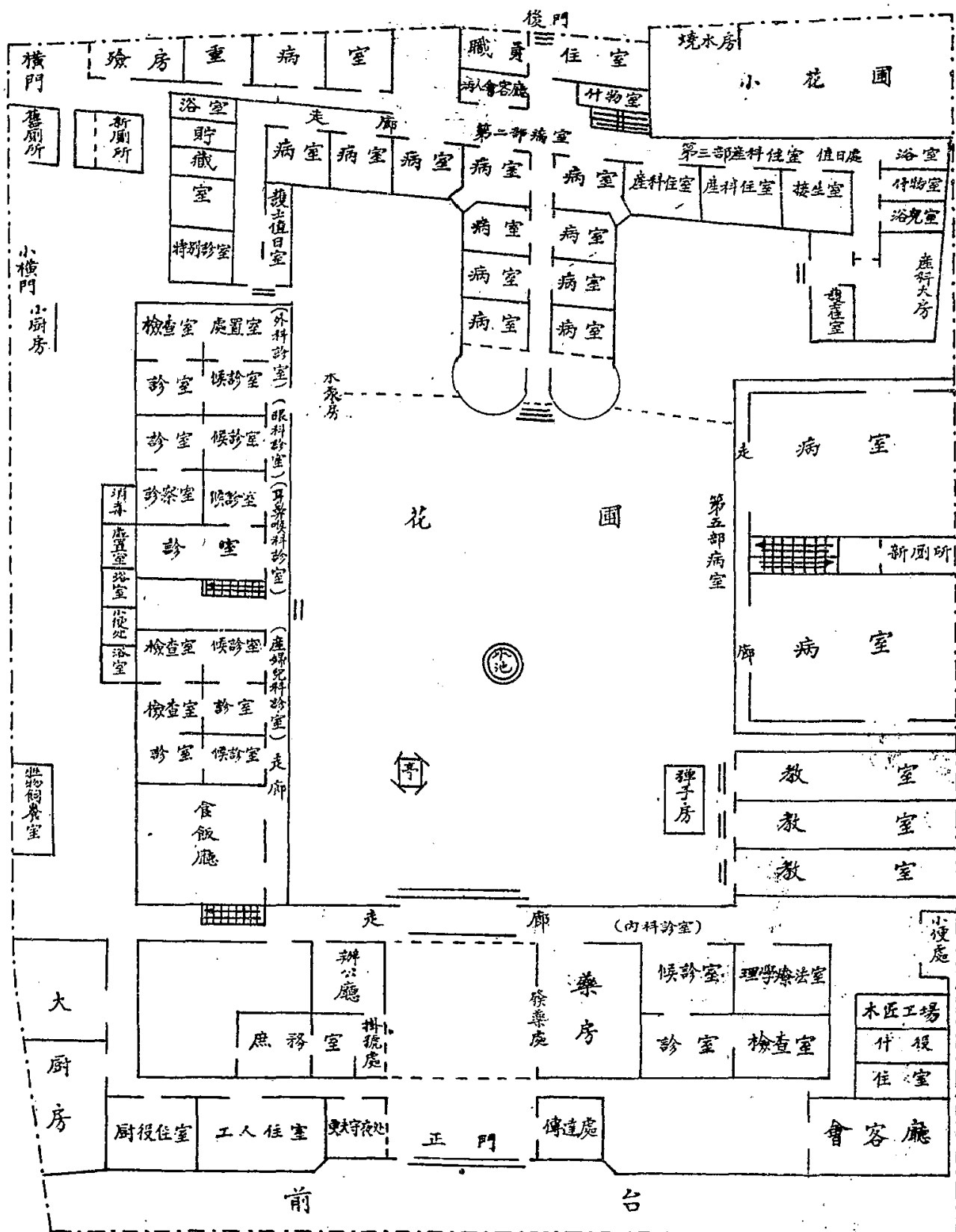

廣西省立梧州醫院全院圖

(二)

第一部病室

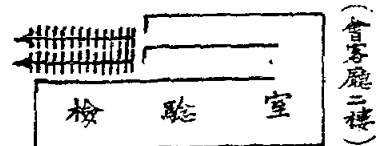
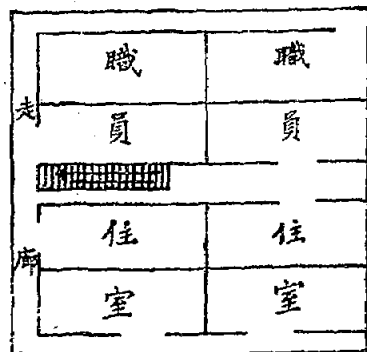
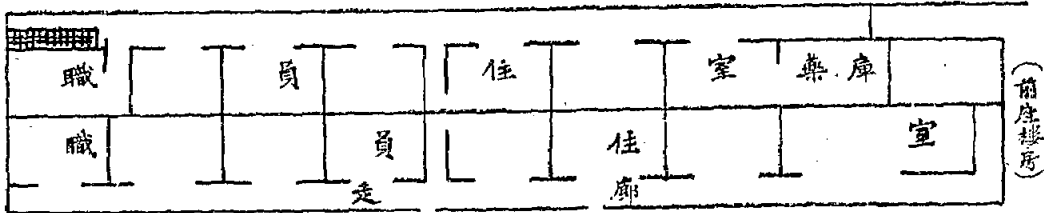
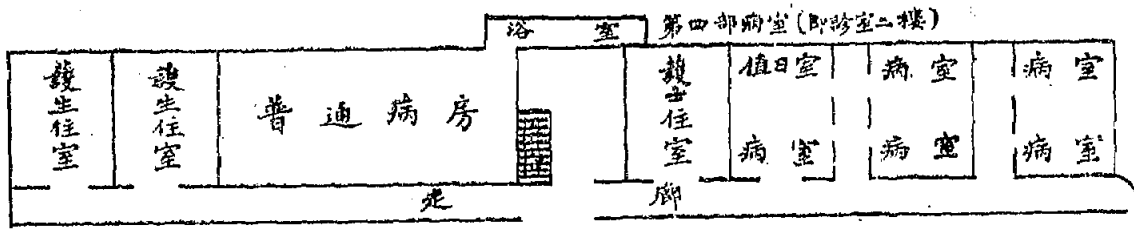
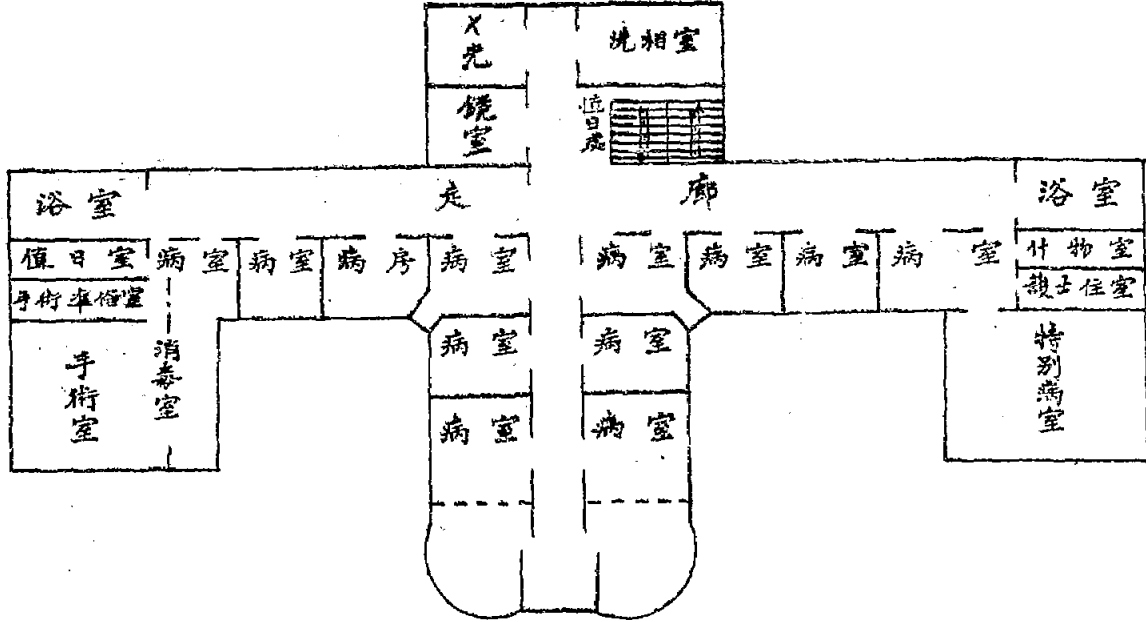

廣西梧州區省立醫院組織系統圖

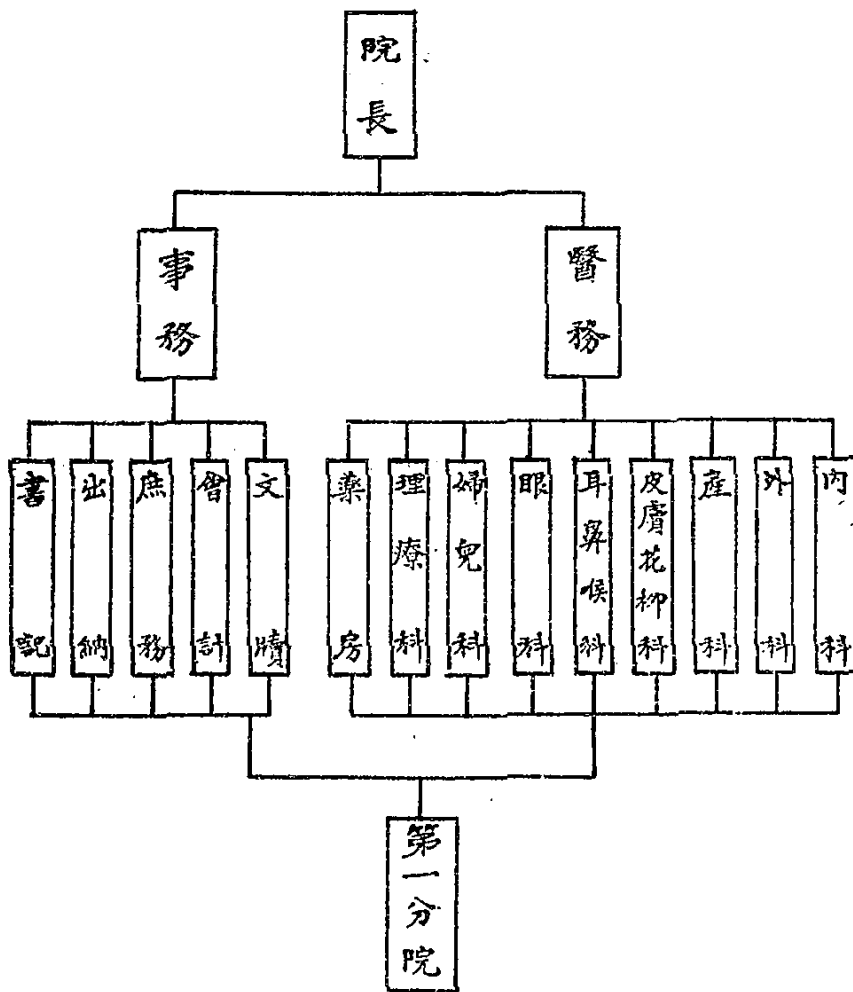

合計	廿四年度	廿四年度	廿二年度	廿二年度	廿一年度	年
	建療養院費	改建課室宿舍	補充設備	修造前樓	改良病室	度
二六〇〇六五·六七	一四三〇〇〇·〇〇	二一〇〇〇〇·〇〇	七一〇〇〇〇·〇〇	七〇五七·七四	一八〇〇七·九三	建設種類
	約本年內 興工					金額
						附記

廣西梧州區省立醫院二十一年度至二十四年度建設費統計表

廣西梧州衛生區省立醫院現任職員一覽表

民國二十五年

職別	姓名	年齡	籍貫	經歷	到職日期	附記
院長	易敦吾	四二	靈川	國立北京醫學專門學校畢業曾任財政部江蘇禁烟醫院副院長廣西警衛軍購武堂教官廣西印花處處長潯桂統稅局局長上海南陽醫院院長廣西製藥廠主任第四集團軍第一後方醫院院長	廿一年四月	
醫務主任	毛咸	四三	江山	國立北京醫學專門學校畢業曾任國立北京醫科大學外科教授南京特別市衛生局科長	廿二年九月	
事務主任	易欽吾	四四	靈川	江蘇高等蠶植學校肄業會充廣東全省軍務處咨議省河酒稅局幫辦廣東菸酒印花稅查所會計主任兼代所長省河菸酒印花稅查所副所長梧州北大兩河轉運處局長南甯口內地稅局局長龍州統稅局兼餉捐征收局局長廣西財政特派員公署總務課長桂林區禁煙局局長	廿二年十一月	
會計	伍麗芳	二三	容縣	廣西農村建設試辦區簿記員廣西省政府會計處科員廣西省政府財政廳科員	廿五年五月	

五年來之廣西衛生行政

庶務	文牘	出納	繪圖員	會計員	事務員
黎綬元	鄧培廉	全溪松	楊漢卿	陳細惠	何與仁
三二靈川	二七桂林	四一靈川	三〇桂林	二二蒼梧	二八桂林
省立第三中學校畢業會充廣西桂平財政整理處征員廣西南甯口內地稅局科員 龍州統稅征收局會計平樂統稅局荔浦分 卡辦事員昭平鹽務緝私廠辦事員梧州市 市立醫院庶務	上海大同大學文本科畢業曾任北平軍委 分會汽車修造廠上尉書記	十六年七月充甯甯口內地稅局科員十七 年八月調充龍州統稅局海關分主任十七 八年九月去職十九年四月充懷集鹽務局 梁材分卡稽查廿一年四月充梧州市立醫 院會計廿五年五月調充本院出納員	第四集團軍隨營軍官學校畢業曾任桂林 公安局房捐征收員桂林縣政府收發處 統稅局辦事員百色禁菸局藥膏專賣處辦 事員	省立梧州女子中學校高級商科畢業曾任 廣西省政府財政廳辦事員	省立第三高級中學校畢業會充廣西製藥 廠事務員
月廿一年四	月廿二年十	月廿一年四	月廿一年四	月廿五年九	月廿四年二

				醫 生		事 務 員	
陳季植	張德鴻	王虎萃	蕭池成	吳之祥	陳玉符	何在田	
三五新會	三六河北	三五天津	三五容縣	三五太和	四二桂林	五五桂林	
廣東光華醫學專門學校卒業會充梧州醫院醫生	曾任山東張莊中興煤礦醫師漢陽火藥局軍醫科長軍政海航空隊醫官	梧州市立醫院湖北省立醫院桂林省立醫院醫師	國立北京醫科大學畢業歷任柳江公醫院院醫師	國立北京醫科大學專門部畢業曾任梧州市立醫院眼耳鼻喉喉科主任及柳江醫院醫師	國立北京醫科大學專門部畢業曾任內科醫生內科主任軍醫處長醫學院助教等職	桂林中山中學校畢業會充甯甯口二五稅局科員龍州百色全縣桂林各統稅局檢査員桂林區禁煙局科員雷平縣政府第一科一等科員	前清武生曾任大烏桂厘局庶務北大甯河轉運局稽查員南寧口內地稅局辦事員市立醫院事務員
月廿一年三	月廿四年二	二月廿二年十	十五年	月廿二年十	月廿四年二	月廿一年四	

五年來之廣西衛生行政

四〇

醫生	梁治羣	三一	廣東	上海同濟大學醫科畢業曾任廣西大學校醫及德文講師三年開業醫師	廿五年十月
李受豐	三〇	桂林	國立北平大學醫學院畢業曾任天津市立第二醫院醫師	廿四年七月	
王唯陶	三〇	杭州	北平官醫院醫師漢口水災委員會醫師	廿三年三月	
楊立泰	二八	山東	國立北平大學醫學院畢業曾任河南新鄉縣南醫院醫師新鄉扶輪學校校醫	廿三年八月	
羅俊	三八	四川	國立北京醫科大學校畢業曾任充軍醫院軍醫醫務主任衛生隊長等	廿四年四月	
梁其瑩	二九	廣東	廣州光華醫學院醫學全科畢業曾任惠安醫院醫師聖三一中學校醫	廿五年六月	
詹日陞	三一	浙江	東南醫學畢業曾任杭州醫藥師公會附設平民醫院醫師	廿四年三月	
焦煦			曾任軍醫院少校軍醫信都縣立醫務所醫生		

				助 手	藥 劑 士	醫 生
顧科蘭	黎索馨	徐淑娟	崔懷文	梁志堅	郭景文	吳寶瑛
二七	二七	二六	二七	二七	三六	二五
浙江	羅定	容縣	容縣	廣州	蒼梧	山東
梧州立醫院護士學校畢業曾任梧州立醫院助產婦兒科醫助	梧州市立醫院護士學校畢業曾任梧州市立醫院外科醫助	梧州市產科學校畢業曾任市立醫院醫助	梧州市產科學校畢業曾任梧州市立醫院產婦兒科醫助	省立梧州醫院高級護士	中學畢業後實習調劑曾任梧州市立醫院藥助第一臨時後方醫院司藥正	
梧州立醫院護士學校畢業曾任梧州立醫院助產婦兒科醫助	梧州市立醫院護士學校畢業曾任梧州市立醫院外科醫助	梧州市產科學校畢業曾任市立醫院醫助	梧州市產科學校畢業曾任梧州市立醫院產婦兒科醫助	省立梧州醫院高級護士	中學畢業後實習調劑曾任梧州市立醫院藥助第一臨時後方醫院司藥正	
月廿三年八	十八年	月廿一年四	月廿一年四	月廿三年一	十四年	

五年來之廣西衛生行政

四二

							助 手
潘秀屏	歐玩璧	招瑞玲	秦韻芳	羅家駒	牛式平	蕭浩昭	李維超
二二龍州	二二藤縣	一八南海	二二桂林	二四貴縣	二二桂林	二五容縣	二六蒼梧
省立梧州醫院附屬助產學校畢業	曾任第一臨時後方醫院一等司藥佐	曾任第一臨時後方醫院一等司藥佐	曾兼任第二後方醫院軍醫佐	梧州醫院助手	曾任第一臨時後方醫院一等司藥佐	梧州市立醫院助產學校畢業梧州醫院眼科醫助	梧州市立醫院附設產科學校畢業曾任梧州市立醫院藥助醫助
廿五年六月	廿五年六月	廿四年十一月	廿四年十一月	廿四年十一月	廿四年十一月	二十年	十八年

護士	護士長						助 手
鍾嘉明	陳勵羣	鄧如珍	林植蕃	王泰嵩	黃柱波	龍毓玄	高素馨
三二廣東	二六廣東	二二柳州	二四貴縣	二二三江	二二佛山	二四北流	二〇柳州
梧州思達公醫院護士學校畢業曾任第一臨時後方病院看護長	柔濟醫院護士學校畢業曾任柔濟醫院護士	梧州醫院助產學校畢業			廣東調劑學校畢業曾任信那縣立醫務所司藥第一後方醫院一尊司藥		省立梧州醫院附屬助產學校畢業
月廿一年八	月廿五年十	一月廿五年十	月廿五年十		月廿五年八		月廿五年六

五年來之廣西衛生行政

四四

護士	黎衛忠	三一	廣東	梧州市立醫院護士學校畢業會充梧州醫院高級護士	廿三年
	許霖生	二二	桂林	廣東中華調劑學校肄業會充第一集團軍前方病院司藥第四集團軍第一臨時後方醫院一等司藥	廿三年一月
	全靜儀	二三	桂林	桂林道生醫院護士學校畢業會充梧州市立醫院耳科次級護士	廿二年六月
	庾品清	二〇	桂林	道生醫院護士班畢業會充廣西梧州市立醫院護士	廿二年八月
	董育英	二三	蒼梧	梧州市立醫院護士學校畢業	廿六年二月
	許惠君	二二	蒼梧	曾任第一臨時後方醫院一等軍醫佐	廿三年五月
	顧潔瑛	一九	番禺	省立梧州醫院附屬護士學校畢業	廿五年十二月
	許惠俠	二三	蒼梧	梧州醫院護士學校畢業曾任廣西製藥廠助理	廿五年八月

							護士
許衍珠	陽文英	徐愛羣	招雲愛	秦佐良	閔順卿	韋秀貞	黃岷琛
一九	二〇	二〇	一九	二〇	二五	二一	二五
蒼梧	桂林	蒼梧	南海	容縣	長沙	容縣	桂平
梧州市立醫院護士學校畢業	梧州市立醫院附設護士職業學校畢業	梧州市立醫院護士學校畢業	省立梧州醫院護士學校畢業曾任第一臨時後方醫院一等軍醫佐	市立梧州醫院附設護士學校畢業	國立北平大學醫學院助產看護專修科畢業曾任北平大學醫學院助產	省立梧州醫院護士學校畢業曾任梧州醫院護士	廣西省立梧州市醫院護士
廿五年十一月	廿五年一月	廿五年二月	廿四年一月	廿五年二月	廿四年十一月	廿五年二月	廿二年八月

五年來之廣西衛生行政

護士	熊植芳	二一	桂林			廿五年六月
錄事	蘇惠希	二一	容縣	桂平縣中肄業		廿五年十二月
	章瑞清	二五	桂平	會充桂林縣第八區立第一小學校長第九區教育委員第四集團軍總司令部經理處駐桂林糧服倉庫軍需上士		廿二年九月
	陳仲康	三〇	桂林	北流縣初中畢業會充前廣東第八軍總司令部經理處中尉軍需歷充廣西各禁烟局辦事員容若公路局財務助理員第四集團軍總司令部兵站監部特務員藤縣征收菸酒費主任		廿四年七月
教務員	盧紹英	三七	北流			廿五年八月
	唐佩珩	二二	桂林	廣西大學預科畢業曾任廣西製藥廠事務員		廿五年八月
事務員	張建華	二五	桐城	安徽桐城縣中學畢業會充瀋陽兵工廠廠技手第一臨時檢方醫院上尉副官		廿四年七月

衛生事務 所長	助 手	錄 事	衛生稽查	衛生護士		助理員
孔憲周	曾菊芬	張啓翔	雷永錫	黎炳林	熊思齊	譚一誠
	二七	二七	三七	二五	四三	二四
	靈川	桐城	桂林	蒼梧	桂林	桂林
	上海人和產科學校肄業歷充梧州市立醫院助	江蘇錫中學校畢業會充遼甯兵工廠槍彈廠技手安徽桐舒區營業稅局辦事員	北平畿輔中學畢業曾任南京民國日報社庶務第一臨時後方醫院少尉服務員		國民革命軍第十五軍政訓處股員	曾充南京衛生事務所稽查古宜禁烟檢查所主任
	廿五年十月	廿五年十月	廿五年十月	廿五年五月	廿五年五月	廿五年五月
	全右	全右	全右	全右	全右	源在衛生事務所任職

(三) 經費數目

查該院經費，在民十四年籌備成立時，係由李任潮撥助二萬元爲開辦費。其經常費初由梧州市所收捲煙稅款撥充，不數月，又改由省庫年撥三萬六千元爲經費，迄至民國二十年以後，因院務擴充，逐年累有增加，計廿一年度經常費五萬元有奇，廿二年度經常費五萬四千餘元，廿三年度經常費六萬五千六百七十六元，臨時費五萬元，又助產學校三千七百二十元，護士學校三千七百二十元，巡迴醫療隊經費二萬七千八百四十四元，廿四年度經常費七萬七千零七十六元，助產護士學校共一萬三千四百九十二元，臨時費一萬七千五百二十三元，廿五年度經常費九萬二千四百五十五元，助產護士學校一萬七千六百一十二元，臨時費一十一萬元。(上列廿一年及廿二年兩年度之數目因細數不詳故祇列概數)

(四) 診療狀況

查梧州區各縣交通便利，人口繁密，文化程度比較進步，地方財力亦較豐裕，故該區醫院年來因人民求醫之日衆，且醫療器械較易購備，故對於診療成績，較爲可觀，又以各

縣鄉間之要求，遂於廿三年內組織巡迴醫隊二隊，專為醫治各縣鄉村人民之疾病，並附帶宣傳衛生工作。又梧州隔河之三角嘴富民坊居民頗衆，且多學校工廠住戶，又多窮苦人民，因距院較遠，故於二十三年冬，並在該處設立第一分院，以便利該處人民之治病。茲分別將該院診療情形，臚列於下：

1. 歷年診療病人數目 該院自成立日起至民國二十年止，中間關於醫療人數，因係創辦伊始，設備簡單，又以時局軍事之影響，就醫人數不多，故已無可查考。自民國廿一年以後，診療人數始有統計可查。茲分別列舉之，並附廿四年度各科門診人數統計表於後。

二十一年共診 五〇、二七三人 二十二年共診 五二、二四四人

二十三年共診 五九、八一四人 二十四年共診 七九、一六三人

男四二、〇五七
女三七、一〇六

又第一
分院 廿四年度門診 一七、一八四人（內男九、五四九女七、六五九）

廣西梧州省立醫院廿四年度各科門診人數統計表

(民國廿四七月至二十五年六月止)

門診人數			科別
總數	女	男	
一、九、四三八	二、八、四九二	七、九、三三三	婦兒科
一、七、八三五	七、八、六九九	九、九、六六六	內科
一、六、九八五	六、四、四三二	一〇、五、五三三	外科
九、六、九二一	五、二、三四四	四、四、五七七	眼科
八、五、三三三	三、三、三五五	五、二、二七七	皮膚花柳科
六、七、七三三	二、七、七五五	三、九、九七七	耳鼻咽喉科
五、一、六三三	三、七、一〇六	四、二、〇五七	合計

廣西梧州醫院第一分院二十四年度門診人數統計表

(民國廿四年七月至二十五年六月止)

門診人數			科別
總數	男	女	
五、四、六〇三	三、一、三〇二	二、三、三〇一	外科
三、六、五八三	二、八、一九一	一、三、三九一	內科
四、八、八三二	一、八、一五一	一、六、六八一	婦兒科
二、五、二七七	一、一、四五一	一、三、八二二	眼科
二、〇、七五五	一、一、四四〇	九、三、三五五	耳鼻咽喉科
一、七、二〇三	九、五、四九九	七、六、五四四	皮膚花柳科
			合計

廣西梧州衛生區省立醫院廿四年度各科逐月門診人數統計表

(民國廿四年七月至民國二十五年六月)

月份	內科		外科		婦兒科		皮膚花柳科		眼科		耳鼻喉科		總計
	初診	復診	初診	復診	初診	復診	初診	復診	初診	復診	初診	復診	
七月	五〇五	一〇五	二七六	九三三	五〇二	二九三	三八〇	七五三	二二七	五三五	一四六	三二二	六、九七二
八月	四六四	一九六	三五三	〇七九	四五二	二四八	四三八	四三七	二〇七	八〇五	一六三	六三二	七、四七七
九月	四三三	〇七二	三二二	〇八一	四五九	三三三	三〇九	五二二	二二二	八五八	一五七	四四五	七、一七二
十月	四八一	二七四	三四六	一九七	四三八	二二八	三〇七	四五三	二二五	六九三	一六三	三三七	七、〇二六
十一月	五五二	一五五	二五二	一四五	四七二	一四二	二七〇	四三六	二二二	七三五	一六二	四〇〇	六、九三二

五年來之廣西衛生行政

十二月	一月	二月	三月	四月	五月	六月	合計
三四四	三三〇	三三三	三三四	四〇二	五三七	八五九	五、五五九
七五六	四五〇	八四三	八三五	八九五	一一、二九六	一、四九九	二、二七六
二二三	三三八	二八二	三〇三	二五三	三一八	四〇一	三、六〇八
九七七	九五二	一、四三九	一、二六八	一、二〇七	一、〇二六	一、〇八三	三、三七五
三六一	三三〇	三五九	三五六	三八九	五八七	八二七	五、七二二
九八〇	四三六	七〇三	九八七	一、一五四	一、六七八	一、一八四	三、九二二
一七三	一七〇	一九七	一七七	二四七	二八五	三五二	三、〇四五
三三三	九九〇	一八三	三三二	一五六	四六六	二七七	三、〇四五
一二五	一四二	一四〇	一六六	一九六	二二四	二五一	三、八二二
三九四	三〇八	五九六	五二二	六四三	六九五	五六二	四、四七五
一七四	一三五	一四八	一五	一六〇	一六〇	二〇七	三、三六一
三六六	二五六	三九二	二七七	三七七	四三八	五九九	四、二七四
五、二二三	四、七九六	五、六〇四	五、五八八	六、〇七八	七、六九〇	八、六九五	七九、一六三

廣西梧州市立醫院第一分院各科門診逐月人數統計表

(民國廿四年七月至民國二十五年六月止)

月份	外科		內科		婦兒科		眼耳鼻喉科		皮膚花柳科		總計
	初診	復診	初診	復診	初診	復診	初診	復診	初診	復診	
七月	九六	一六八	二三〇	三七九	八八	一八	六三	一一	一〇七	一一	一、三六九
八月	一四三	三六八	一一九	二五九	二九	一七三	六三	一三〇	八五	一六七	一、六三五
九月	一八六	五五九	二二四	二〇三	一〇九	一八七	八五	一五四	六七	一三六	一、七六九
十月	一六九	四三八	二二六	一六五	一三七	二八四	六七	一六八	一〇六	一八五	一、八五三
十一月	二一〇	三〇	一五六	一八九	二二〇	一三三	七六	一五九	五二	一〇六	一、四二二

五年來之廣西衛生行政

五四

合計	六月	五月	四月	三月	二月	一月	十二月
一、五七二	一五四	二八六	九二	六四	七六	一二八	六八
三、八八八	三五〇	一五九	三二一	二六四	三四四	三六五	二九〇
一、三三〇	一八五	一四九	七〇	五八	七二	六四	八七
二、三二八	三六一	一九八	九九	八九	一六〇	一〇七	一一四
一、四五四	二八一	二〇四	九九	六九	八四	六一	七三
二、〇二九	三九三	三三〇	一四二	七二	七三	三四	一〇二
七六二	七五	九八	五七	三三	三九	五六	五二
一、七六五	一五六	一六六	一六八	一〇二	一四九	一六六	一三五
七三二	七六	七〇	五九	一六	二六	三五	三三
一、三四五	一五〇	一四四	八二	六二	三九	五二	一一二
一七、一四八	二、一七一	一、八〇四	一、一七七	八二六	一、〇六四	一、〇五八	一、〇六五

2. 歷年檢查疾病件數 檢查工作，為治療疾病中增進診斷功能及醫療效率之重要工作。如寄生蟲病、及慢性急性傳染病等，須檢驗尿、糞、痰、膿血等是。此項工作，該院在二十一年度共檢查一三四五件，二十二年度共檢查三〇四件，二十三年度共檢查四〇一三件，二十四年度共檢查九八三二件，另治療室二十四年度治療總數共一千二百二十人，茲將二十四年度治療人數統計，列表附后：

廣西梧州衛生區省立醫院廿四年度治療室治療人數統計表

民國二十四年七月至民國二十五年六月

名 稱	月 份												總 計
	七	八	九	十	十一	十二	一	二	三	四	五	六	
人工太陽燈	八七	一〇	六	一〇	四一	四	一二	三二	二八	—	一一	一六七	四〇八
熱光燈	三二	二	一八	三三	四七	二九	一四	二七	五	三二	六四	八二	三八五
愛克斯光	九	一六	一五	六	一五	一二	九	一八	一	五	一七	二七	一五〇
透熱電氣	二八	一〇	三	一	三五	二六	一〇	一九	—	—	—	—	一三二
阿魯梅亞燈	—	—	七	一三	六	六	—	—	—	—	二一	七五	一二八
平流電氣	—	—	—	—	—	—	—	—	—	—	二	一五	一七
合 計	一五六	三八	四九	六三	一四四	七七	四五	九六	三四	三七	一一五	三三六	一、二二〇

五年來之廣西衛生行政

3. 歷年留醫病人數目 該院留醫病人數目，以二十一年為最多，因該年梧州發生流行霍亂病症，而當時居民又比各年為衆；計各年留醫病人，在二十一年共一、三六四人，二十二年共六八八人，二十三年共七一人，二十四年共八三六人（內男五七九人女二五七人）。茲將二十四年度留醫人數附表於后：

廣西梧州衛生區省立醫院廿四年度留醫人數統計表

民國廿四年七月至
民國二十五年六月

科別	留醫人數		總數
	男	女	
內科	三八七	一五三	五四〇
兒科	六三	四七	一一〇
外科	七八	二三	一〇一
花柳科	二一	一一	三二
婦科	—	二〇	二〇
喉科	七	八	一五
皮膚科	一〇	三	一三
眼科	一〇	三	一三
耳科	二	—	二
鼻科	一	—	一
合計	五七九	二五七	八三六

廣西梧州衛生區省立醫院廿四年度留醫轉歸統計表

民國廿四年七月至
民國二十五年六月

科別	留醫總數
內科	五四〇
兒科	一一〇
外科	一〇一
花柳科	二一
婦科	二〇
喉科	一五
皮膚科	一三
眼科	一三
耳科	二
鼻科	一
合計	八三六

每千人之 死亡率	果 死亡	結 果		療 愈		治 愈	
		無 結	果	半 愈	全 愈	全 愈	全 愈
五·〇	四八	一四七	三三	七五	一八	二七六	三一
三·〇	二八	三三	三二	二二	二二	四〇	四
八·五	七	三二	八	六	一一	七	四
—	—	—	四	—	—	七	—
一·三	—	—	—	—	—	五	—
—	—	—	三	五	—	七	—
—	—	—	三	三	—	—	—
—	—	—	—	—	—	—	—
一·三	—	—	—	—	—	—	—
—	—	—	—	—	—	—	—
—	八五	二二三	—	一四一	—	三七七	—

4. 歷年留醫死亡人數 該院留醫病人，以二十一年度為最多，故死亡人數，亦以該年度為較眾。其間因重症之真性霍亂而入院較遲，以致不獲救者，約佔死亡總數之半。但以百分率計算，則留醫者有一三六四人，而死亡者僅有一五二人，亦不過百分之十一強，至其他各年度留醫死亡之百分率，均不及百分之十。茲將逐年留醫死亡人數列舉如下：

二十一年共一五二人

二十二年共六四人

二十三年共六七人

二十四年共八五人

5. 歷年接生情形 該院自設產科後，經聘有專門醫師及助產士，辦理接生事項。統計每年產婦之住院留產、及請出接生者，合計約二百餘人。（內住院留產共一九九人）就中順產者，約占百分之七十五，難產及比較難產者，約占百分之十一強，早產與流產者，共

五年來之廣西衛生行政

占百分之十三強。蓋本省貧苦婦女，多充勞工。為生活所迫，雖已懷孕而仍操作，因致早產與流產者，頗為習見。現正對於勞動孕婦之保護，積極宣傳，當能收效。茲附二十四年度留產人數統計表於后：

廣西梧州衛生區省立醫院二十四年度留產人數統計表

計 合	女		男		別性兒嬰		月 份
	產死	生出	產死	生出	別 產	數人產留	
		14		1		13	七月
2					2		八月
1					1		九月
		12		5		7	十月
1			1		1		十一月
		17		8		9	十二月
		1			1		一月
		14		6		8	二月
1				1			三月
		13		7		6	四月
1		1			1		五月
1				1			六月
1		13		6		7	總計
1		1		1		1	
		10		5		5	
1							
		18		8		10	
		1				1	
1						1	
		10		6		4	
1						1	
1		12		8		4	
		1		1			
		18	1	7		11	
2		2		2	1		
		22		9	1	12	
1			1				
2							
19	180	3	79	10	100	199	

6. 歷年藥局概況

該院藥局，每月均按照預算購買藥品，惟以病人日漸增多，年來常呈不敷之狀，其衛生材料之消耗，以棉花酒精為大宗，平均每月消棉花一百磅，紗布八十磅，酒精三罐，膠布繃帶等次之。藥品之消耗，以止痛鎮咳劑為多，鎮靜健胃者次之，再如現時價昂之山道年磷酸可台因等，每月皆約需一安士以上，其他各項救急注射藥劑，逐月銷用亦頗多，茲將該藥局所配處方數目列下：

二十二年 留醫處方 九〇〇〇張 特診處方 六七二〇張 贈診處方 三五六〇〇張

二十三年 留醫處方 一一四〇〇張 特診處方 四九四〇張 贈診處方 四三二〇〇張

二十四年 留醫處方 一二三〇〇張 特診處方 八一〇〇張 贈診處方 四九五六〇張

7. 妓女健康檢查概況

本省為保護民衆健康起見，故對於妓女健康上，隨時施以檢查，以防各種病症之傳染，該院奉令會同梧州公安局負責辦理，梧州一埠之妓女檢查事項，因梧州為本省商埠，妓女來歷甚為複雜，故十之八九均沾染花柳病毒，經檢查明確後，即責令分別治療。

8. 巡迴醫隊工作概況

該縣巡迴醫隊，最初組織簡單，係於二十三年春，因各縣鄉間之需要，由院派醫生三人及醫助護士多人，分赴區內各縣試行巡迴治療等項工作，所至各處，人民頗表歡迎，就診者雲集，乃於是年秋，從新計劃，將該醫隊作有系統之組織，

五年來之廣西衛生行政

六〇

呈奉省政府核准，於二十四年二月組織兩隊，分赴區內各縣城鎮，辦理下列各事：(一)診療疾病，(二)種痘及預防注射，(三)調查地方性疾病，(四)宣傳衛生醫藥常識，(五)指導民衆改革不衛生習慣，(六)協助所在地政府籌劃設立醫務機關(七)介紹醫隊力所不能治之病人於省院，每到一縣，各駐月餘，民衆求診者，平均每日約有壹百三十餘人，每隊巡迴五縣，每巡迴一週，共計五月有奇，每隊每年經費，約需一萬元，茲將該醫隊工作統計，列表如下：

廣西省立梧州醫院巡迴醫隊第一二隊民國廿四年四月份起至七月份止工作統計表

隊別	工作日期		門診總數	每日平均人數	接生總數	體格檢查	兒童比賽	種痘總數	預防接種	衛生教育
	縣名	期起止								
第一隊	昭平	二月十八日 三月十六日	三四四二	一四三·四一	二	八〇〇		四三〇		一〇〇
	蒙山	三月二十日 五月七日	四四六〇	一〇六·一〇	一		二〇〇	六二五		五〇
	信都	五月廿二日 六月十六日	一八九三	八二·三〇		一一六		四〇	一一八七	一〇五
	懷集	七月一日 七月廿七日	三二九〇	一二一·八五						一二

在縣公署召集公務員演
講
民衆演
講
民衆演
講
民衆演
講
民衆演
講

總計	合計	博白	陸川	韓林	北流	岑溪	第二隊容縣	合計
		七月廿二日 九月三十日	六月廿九日 七月十八日	五月十五日 六月十六日	四月十四日 五月十四日	三月十二日 四月十三日	二月十日 三月十一日	
三二〇四六	一八九六一	一一八二 一一八·二〇	二〇五〇 一〇二·五〇	三八九四 一〇三·三五	五〇三二 一九五·三五	四一〇〇 一五一·八五	二七〇三 一〇八·一二	一三〇八五
七四六六五	四三七四九		一五三三	二一五八	二七三六	三三二二	一一四〇〇	三九一六
三六七四四五二	一二七二二一〇					一二七二一〇〇	一一一〇	二四〇二二四二
四〇〇一二六	四〇〇二二					四〇〇二二		一〇五
一一六								一六二
	標單散各 語散發縣 貼傳均	衆診 演畢 講民	全 右	全 右	衆公 演園 講民	鄉派 演員 講下	演鄉學診 講公所校畢 向	標單散各 語散發縣 貼傳均

五年來之廣西衛生行政

9. 大塘車站檢查所工作概況 二十四年三月，大塘一帶地方，發生疫症，該院因派醫生張鼎率助手護士多人，前往組織檢疫所，專辦診治病人及檢查來往行人之健康。計自三月六日成立起，至四月六日撤銷止，共一個月內，檢查人數為五六七三人，此外工作，為佈置隔離病室，整理環境衛生，實施預防注射，散發預防須知等，卒將疫症消滅。茲並將每週檢查人數列表如次：

大塘車站檢疫所四週檢疫工作彙報表

週別	月日起訖	每週檢查人數	染疫或疑似人數	隔離治療人數	預防注射人數	軍民臨時治療人數	備考
1		一二六五	無	無		四三	
2		一五六四		二二	
3		一五三三	二五九	一五	
4		一三一	一一一	一六	
總計	二十七日	五六七三	三七〇	九六	

10、防治鬱林容縣博白鼠疫概況 查該三縣鼠疫，時有發生，經該院迭派醫生前往防治，雖能暫時撲滅，而向未能永久消弭。該院爲一勞永逸計，乃於廿四年四月，派醫務主任毛咸先到容縣調查，旋即呈准在鬱林設立鬱容博防疫辦事處，一面派蕭尅成醫師趕赴容縣防治，派張鼎醫師赴博白防治，歷時七週，始告完全平息，至六月一日，該處奉准撤銷。茲將該處工作報告表附后：

容博鼠疫防治工作報告表

縣名	疫源地	蔓延區域	預防工作	治療工作	宣傳工作	備考
容縣	南和區 尙義鄉	尙義鄉 和義鄉 和同鄉 仁鄉	在疫區各村 施行三次注 射鼠疫苗共	無	一、院製標語 六種每種三 百張分貼於 兩縣各村 二、院發巡迴 醫隊第二隊 爲鼠疫告民 衆書三千張 亦散發兩縣 三、疫村民衆 防止辦事	
黎村	行義鄉	六鄉十五村	一九五八七			

博 白	鳳山區	上 洞 鄉	在疫區各村	在百旺村培	處會同兩縣	本院加派徐
上洞鄉	大利鄉	施 行 三 次 法	良村發現患	府印訂防疫	良董技正前	
地利鄉	射鼠疫疫苗	者四人均離	後均施行大	辦法十二頁	往博白上洞	
百旺村	共三二三七	量鼠疫血清	注鼠疫以症	散發各村各	鄉百旺村在	
三鄉三十二村	人	狀危篤而死	病家嚴重消	衆、兩醫師在	死者劉二六	
		毒屍體深埋		四、各區域中小	屍備鼠蹊部	
				學、校及工廠	採取鼠疫菌	
				地、點演講防	種返廣西製	
				疫、要義	藥廠製造鼠	
					疫、苗	

11、舉辦兒童健康比賽概況 本省為促進公共衛生起見，曾通飭各縣及各醫院舉辦兒

童健康比賽。該院所在地之梧州一市，人口繁密，兒童當屬不少，在最近兩年中，曾經倡行比賽三次，一方面贈獎鼓勵，一方面指示養育之法，三次比賽結果，均甚佳。

12、辦理衛生宣傳概況 該縣鑑於民衆缺乏衛生常識，遂由全院同人集資創辦廣西衛

生旬刊，以謀喚起民衆之衛生觀念。計自廿二年二月起開始刊行，至第十六期止，所費已逾二千元，因覺私人財力，難以爲繼，遂暫停刊；至二十三年，復由省款補助，繼續刊行。該刊內容，除介紹醫藥衛生常識外，並設有醫藥問答專欄，各地病家詢問，年以千計，

足見該刊對於民衆之印象尙佳。嗣以省款支絀，停止該刊補助。仍由該院設法繼續刊行，迄今尙能按期出版。此外並隨時印發多量衛生宣傳品，散發，對於民衆健康上，頗有相當貢獻。

以上十二項，均爲該醫院醫療工作之有統計可報告者。他如派員協助各縣區辦理醫務，施行種痘、訓練種痘、臨時防疫、計劃注射及檢疫等工作，數目過繁，未經統計，暫付缺如。

附廣西製藥廠概況

(一) 開辦情形

該廠係籌設於民國廿三年五月，由梧州市立醫院院長易敦吾負責辦理。同時，省府核定開辦費爲五萬八千八百四十元，流動資本費爲一萬元。卽於同年五月下旬，領到開辦費之半數，開始籌備，並約聘徐良董担任生物部技正，葉惠秋担任化學部技士。九月，省撥舊二中校址爲該廠廠址，卽着手修理房屋，安裝水電及機件等，至十二月中旬，該廠籌備

完竣，生物部即開始檢查病理物品，製造牛痘苗等工作。二十四年三四月間，派徐技正赴邕柳玉博等處採取腦膜炎及鼠疫菌種，以為製造痘苗及鼠疫苗之用。計該廠自開辦至今，製品已達四十餘種，即痘苗一種，計已發出一萬八千餘打，四十四西疫苗，亦已發出五千餘瓶。生物部之檢查病理物品，已有一千五百餘件，化學部化驗物品亦已達四十餘件，此為該廠開辦後之大略情形。至該廠組織，經費職員等，分別列表如下：

廣西製藥廠組織系統表

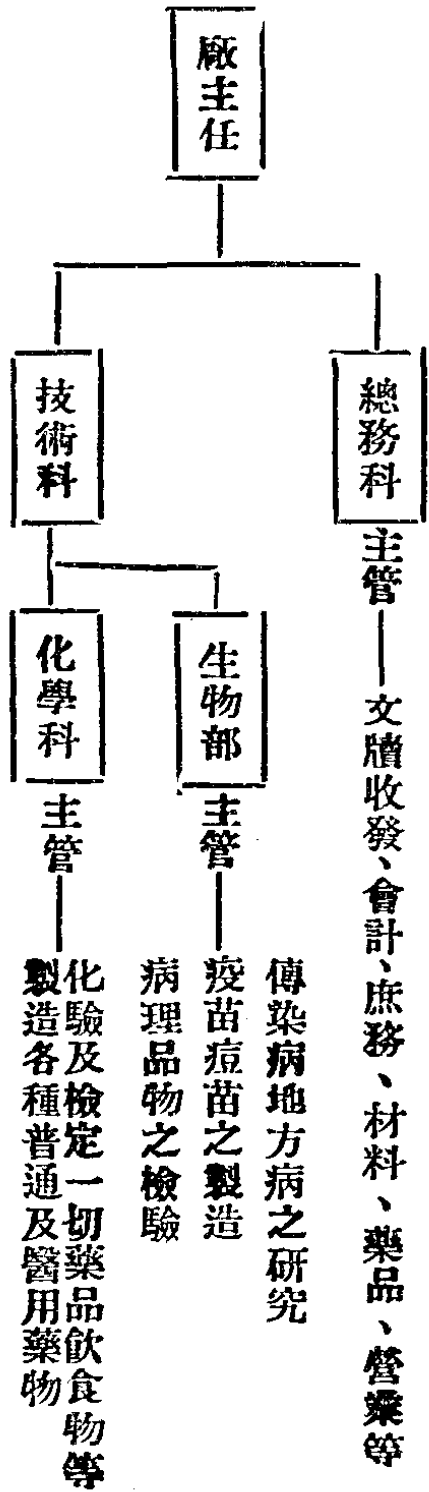

各月支出經費一覽表

合計	二十三年度上期						年
			十二月	十一月	十月	九月	月
			二二五一	一八〇三	一八六四	一四〇〇	數
			一四	二六	四一	七八	目
	二十三年度下期						年
	六月	五月	四月	三月	二月	一月	月
	二二〇四	二一三七	二三〇三	二三五〇	二一一二	二一七一	數
	八九	五七	〇八	八六	五六	九二	目
	二十四年度上期						年
	十二月	十一月	十月	九月	八月	七月	月
	二五〇九	二三一八	二四六八	二三九五	二四三五	三二七九	數
	七二	二九	三七	五二	八六	四七	目
三四九〇七・五〇							

五年來之廣西衛生行政

廣西製藥廠現任職員一覽表

廠主任		總務科		技術科		化學部	
易敦吾	科長	易強	技正	徐良董	技士	葉惠秋	
	會計	黃達鵬	技士	樓融	助理	伍志洪	
	出納	易靄珍		毛采章	練習生	蘇鳳湄	
	文牘	全寶桂	助理	金夢江		阮宏基	
	庶務	全友松		黃維良		顧朝文	
	書記	趙希普		許慧俠		陳慶桓	
		梁淦德	練習生	黎洪澤			
	事務員	李學元		麥松坡			
		唐佩珩		賓祖蕓			

邱廷瑞	黃毅松	許珽	于炳元	黃麗秀

(二) 設備內容

該廠廠址面積約九畝餘，計有樓屋一座，附平房十餘間，樓屋分上中下三層，上層為職員寢室及儲藏物品室，蓄水池等，中層有房三十六間，東西平分為技術總務兩部，自西而東為器械儲藏室、廠主任辦公室、事務員室、藥品儲藏室、書記文牘庶務等室、辦公會客膳食等廳、閱報室、雜差室、生物部、辦公室、冷藏室、化學試驗室、化學部辦公室、天秤室、飲食物檢查室、毒氣分解室、細菌檢查室、細菌培養室、鼠疫工作室、痘苗室、裝苗及狂犬病苗室、動物試驗室、培養基製造室等，下層則作為裝設沐浴工役蒸溜等室、

木鐵工場、兔房、及學生膳廳等，其餘各平房，則分爲牛隻寄留所、製劑室、小動物飼養室、洗滌消毒室、新牛隔離診察室、剃毛室、飼料儲藏、痘苗接種固定飼養等室。以上爲房屋之設備，至各種器械設備如下：

1. 細菌檢查室內設有新式顯微鏡二架，雙筒擴大鏡一架，電力遠心沉澱器二掛，電力振盪器一架，大水浴共三具，又關於血液檢查用器多具。
2. 細菌培養室內設有嚴密玻璃避塵室一所，自動調制保溫箱一座。
3. 鼠疫工作室內設有自動調制大保溫箱一座，小保溫箱一座，及其他用器。
4. 疫苗室內設有電力疫苗研磨機二架，電力真空機一架，煤氣燈頭十盞。
5. 裝苗室內設有避塵方檯及狂犬疫苗研磨檯等。
6. 動物試驗室內設有各種動物固定器、解剖檯、動物秤、穿顯針、煮沸消毒器等。
7. 培養基製造室內設有檯秤，各種量筒酸度測定器，各種玻璃器皿等。
8. 煤氣裝置室內設有煤氣裝置一座。
9. 消毒洗滌室內設有大乾燥消毒箱一座，緊張蒸汽消毒器各一具，流通蒸汽煮沸鍋三個，水槽四個。
10. 牛舍內設有固定飼養架廿二座，接種檯二架，消毒大銅鍋一具。
11. 冷藏室內設有大冰櫃一座。
12. 生物部辦公室內設有顯微鏡、弧光燈、照相機、旋糖鏡等。
13. 化學試驗室內設有試驗檯

二具，毒氣排洩樹一座，顯微鏡液體折光度各一具，比色計一具，比色筒二套。14、製劑室內設有製片機二具，製丸機一具，攪和機一具，糖衣機一具，打光機一具，上衣機一具，篩粉機一具，油膏機一具，大乾燥樹三具，淋筒六只。15、天秤室內設有德國天秤一具。16、飲食物檢查室內有自動滴管五支，及各種定量器測驗計等。17毒、氣分解室內設有氮氣定量器，硫化氫發生器等。18、蒸溜室內設有炭熱蒸鍋一座，其餘關於辦公室會計室應設備之各種椅棹櫃架等均經置備。

(三)工作概況

工作一項，可分技術科總務科兩部門。分別述之：技術科內有生物化學兩部分，生物部係專為製造各種藥品及檢驗各種病原之工作。其所製藥品：如製牛瘟、臟器苗、霍亂傷寒疫苗、腦膜炎疫苗、殺菌鼠疫苗、赤痢混合疫苗、痘苗、狂犬病疫苗、馬鼻疽毒素、及各種診斷用品等，共二十餘種，病原檢查亦達一千五百餘件，又製劑類之制冷丸、消食片、痧藥水、蘇打明片三溴水、柳酸鈉片、阿斯必靈片、蛋黃素餅、及鹽酸依米丁、阿片酞、大黃酞、苦味酞、番椒酞、永備丹、永備油、甘草流浸膏、戒煙藥水、蒸溜水等，均為生物部所製之藥品。至各種器械之製造，生物部亦已製造多種，如蒸溜水器、消毒器、保溫箱、乾燥箱、動物固定器等，(詳後生物部各種出品統計表)又衛生化驗事項，如梧州

五年來之廣西衛生行政

市自來水之化學化驗，每月一次，細菌驗查，每週一次；檢查診斷事項，如梧州市所有中心學校生徒大小便中寄生虫檢查，各醫院病原產物之檢診，及臨症檢診，動物檢診等，亦均屬生物部之工作。至化學部之化驗工作，則一年來共計化驗四十餘種，法醫化驗七種（詳後化學部檢驗品物統計表）。至總務科之工作，則為文書會計庶務保管等之機關性質事務，及產品之發售包裝寄發等營業性質事務。緣該廠出品藥物既多，供給範圍亦廣，故總務工作，亦甚繁忙也。

生物部各種出品之統計表 廿四年一月至十二月

品名	單位	數量
腦膜炎疫苗	四十公撮瓶	一八四九
霍亂疫苗	四十公撮瓶	三一九九
鼠疫疫苗	四十公撮瓶	九七八
赤痢混合疫苗	四十公撮瓶	五〇〇

傷寒副傷寒疫苗	四十公撮瓶	二〇
霍亂傷寒混合疫苗	四十公撮瓶	四
馬來因	五公撮瓶	五〇
痘苗	雞毛管一打	一八〇〇〇
狂犬病苗	一盒(十四小瓶)	五
溶血素	一公撮	五六
傷寒血清	一公撮	五八
副傷寒 A 血清	一公撮	四七
副傷寒 B 血清	一公撮	五〇
副傷寒 C 血清	一公撮	四九
赤痢志賀氏型血清	一公撮	三六

五年來之廣西衛生行政

飽和腦膜炎苗	飽和鼠疫苗	飽和傷寒苗	飽和霍亂苗	飽和馬來因	坎氏反應抗體原	華氏反應抗體原	腦膜炎血清	霍亂血清	赤痢 y 型血清	赤痢 F 型血清
一公撮	一公撮	一公撮	一公撮	一公撮	一公撮	一公撮	一公撮	一公撮	一公撮	一公撮
二三〇〇	八〇〇	一一〇〇	五〇〇	一二〇〇	七六〇	六八〇〇	二二	二四	三五	四〇

數 總	位 單	名 品
1525瓶	50粒	片 食 消
1195瓶	20粒	片 食 消
30800瓶	9.5c.c.	水 藥 痧
634瓶	10粒	丸 冷 制
777瓶	50粒	丸 冷 制
193瓶	500粒	丸 冷 制
206瓶	50粒	片 明 打 蘇
66瓶	1000粒	片 明 打 蘇
49瓶	1000粒	片 濕 三
9000包	20粒	丹 備 永
19620盒	4 呂	油 備 永
23瓶	500粒	片 鈉 酸 柳
23瓶	500粒	片 靈 必 斯 阿 0.5
507瓶	20粒	片 靈 匹 斯 阿 0.5
217盒	10支	酞 米 依 酸 鹽 0.01
119盒	10支	酞 米 依 酸 鹽 0.02
201盒	20c.	膏 軟 霜 珊
61瓶	450c.c.	酞 味 苦
50瓶	116	酞 黃 大 方 寶
75瓶	116	酞 片 阿
90瓶	450c.c.	酞 椒 番
47瓶	450c.c.	酞 腦 樟
47瓶	450c.c.	酞 荷 簿
4瓶	500c.c.	水 流 蒸 疫 重

化學部各種出品之統計表 二十四年一月至十二月

飽 和 狂 犬 病 苗	飽 和 痘 苗	飽 和 赤 痢 苗
一公撮	一公撮	一公撮
八〇	一三〇〇	一五二一

化學部檢驗物品統計表

檢驗目的	委託者	來源及產地	檢査物		種類	
			液便	血小	毒物	化學
化驗無有驗化 毒含有否是驗 時購有含否是驗 有含否是驗	州梧立省 州梧立省 法方地梧若 廷分南平院 處查檢	屍初黃在 出取中體 死珍爲周在 出取中體 女之庭麗王	液便	血小	小便中之血液	毒物
有含否是驗化 有含否是驗化 有含否是驗化	方地梧若 方地梧若 方地梧若	藥暴生榮蔣 物藥內案一 人殺氏曾莫 粉藥內案 人殺邦進賢 藥藥內案	品	藥少	藥物及藥業	化學
癮烟無有	醫州梧立省 院	便小沈匡黎	便	小	小便	藥類
分成分驗化	府政省西廣	品出氏生温	音毒拔科外		成	藥品
分成分驗化	府政省西廣	品出氏生温	音打跌溼風			藥品
害有否是眼於 (析分性定)	安公縣梧蒼 局	生醫度印 滴勿阿	藥眼色黑			藥類
害有否是眼於 (析分性定)	安公縣梧蒼 局	生醫度印 滴勿阿	藥眼色灰			藥類
	安公縣梧蒼 局	生醫度印 滴勿阿	小色黑服內 藥園			藥類
度濃之體液	州梧立省 院醫	州梧立省 房藥院醫	銻銀酸硝液		藥品液	藥類
析析析析析 析析析析析 析析析析析	明明明明明 明明明明明 明明明明明	秦秦秦秦秦 景景景景景 明明明明明	物物物物物 物物物物物 物物物物物	礦礦礦礦礦 礦礦礦礦礦 礦礦礦礦礦	礦物	礦物化學類
舍究屎羊驗化 並分成種何有 有否是烟成於 效	總烟禁甯南 雄陳局		屎	羊	羊屎	其他化學

附梧州衛生事務所概況

該所係於二十四年七月，由省府任命吳敦吾兼充主任，進行籌備，並限至十一月正式成立具報，同時，經核定該所年支經常費七千六百元，內設主任一人，股長二人，助理員二人，護士一人，稽查書記雜役各一人，組織內容與南甯衛生事務所同。至該所應辦事務，則為梧州市內生命調查統計，環境衛生，婦嬰衛生，學校及工廠衛生等之設計與推行；急性傳染病結核病瘧疾砂眼花柳瘋瘋寄生蟲等病之預防及撲滅各事項。現該所暫歸併梧州衛生區省立醫院辦理。由院派孔憲周為所長承曷院長之指導專責辦理該所事務

五年來之廣西衛生行政

七七

果	結	驗	檢
毒	礮	有	無
啡	屬	金	舍
毒			無
毒			無
毒			無
其	成	片	鴉
			無
質肪脂錳鉛有舍 質肪脂錳鉛有舍 眼為錳酸酸按質機有及根垂確錳有舍 有眼於為指即能不放藥用通普之申科 否與宜適之度及當得之用其視惟已而害 酸硫及銅酸硫按質機有及根垂確錳有舍 為指能不殊者遍尊最之具視僅眼為俱 合之產濃及當的之用其視僅眼為俱 騙俱藥之眼治按物機有於者服內其用外			
18.01%為度濃體液			
鈣鐵錳有舍 鉛鐵有舍 鐵錳(多最)鉛硫有舍 錳鈣鐵有舍 (多最)錳鐵(多最)錳有舍 鉛鐵有舍			
35.4%分水有舍			
0.392%分灰			
0.51%肪脂鉛鐵磷鈣鎂鐵鉀粉灰分咸			
30.%質微纖			
等素綠葉素色胆為外此			

寅 桂林衛生區省立醫院

(一) 成立經過

本省於民國二十二年，劃全省爲南寧、梧州、桂林三大衛生區，每區設省立醫院一所。梧州區經將市立醫院改辦，南甯區亦有醫學院之附屬醫院兼辦，惟桂林區則至二十三年春，始任鄭士襄章超崙二員爲籌備員，赴桂設處籌備。該員奉委後，經於三月由邕赴桂，先成立籌備處，着手籌備工作，並分向外埠聘請醫師助理等，一面籌辦診療事務，一面籌建院址，至是年十二月底，始籌備就緒，開始診療，並由省府任命鄭士襄爲院長，廿四年一月十六日，該院長就職，成立醫院，正式開診，並分派醫師組織巡迴醫療隊，出發區內各縣，辦理醫務。及至六月，鄭院長以該醫務甚繁，一人主持匪易，並呈請加委章超崙爲副院長，兼理院務，當經省府照委。七月，省府復將三大衛生區改爲八大衛生區，旋又加天保一衛生區，全省遂劃爲九大衛生區。各區醫院名稱，並從新釐正，該院遂於廿五年六月改爲今名。

(二) 設備內容

該院院址，在桂林城內法政街鳳洞山下，經新建築西式房宇數座，計頭門一座，內分傳達室、掛號室、及工人宿舍等，門診處樓房一座，有五十六間房，樓上為職員宿舍、貯藏室、樓下為內、外、皮膚性病、眼耳鼻喉、婦兒等五科，診察室，及復診室，暨藥室消毒室等，又敷室兩座，計有講堂三間，內外科護病教室各一間，調劑教室一間，又普通病室一座，分隔為病室四間，計容納病牀五十六張。又手術室一座，樓上設防腐手術，製腐手術各室，及消毒室、麻醉室、恢復室、樓下設貯藏室，化驗室一座，計有細菌檢查室、培養室、動物室、培養基製造室、病理檢查室、標本貯藏室、化學試驗室、天秤室各一間，及圖書室護士化學實驗室等。又病室廚房一座，計有烹調給水貯藏管理各室。又重病室一座，有單房病室五間，每間設床位一張。又冷氣貯藏室一座。以上為院宇之設備。至醫療器械，則有太陽燈大小共三架，手攝X光機一具，短波治療器一具，顯微鏡五架，雙眼聚落鏡一座，雙星生物用擴大鏡一座，天秤三架，袖珍分光鏡及偏光鏡各一，電水浴及震盪器各一，密諾脫氏切片機一座，小形切片機一座，瓦斯發生器一座，病車及人力車各一

五年來之廣西衛生行政

八〇

具：冷汽機一具，玻璃類器具四百一十八件，鉄磁類器具二百件，零星器械一千零八十三件，又關於醫藥圖書類共有三百餘冊。傢具棹椅櫃等共四百六十餘，縫衣機二架，此外並廣為購置，期達完善。至如醫藥人員設置，現有院長一人，副院長一人，內外婦產小兒眼耳鼻喉皮膚泌尿器等科主任醫師六人，醫師二人，醫助五人，藥劑師一人，藥劑士一人，藥助一人，技士一人，助產士一人，護士長一人，高級護士六人，初級護士十人，事務主任一人，會計員一人，事務員四人，僱員三人，至各職員姓名，另列表於后：

廣西桂林衛生區省立醫院現任職員一覽表 民國二十五年

職別	姓名	年齡	籍貫	經歷	到職日期	附記
院長	鄭士襲	四〇	浙江慈谿	國立北京醫學專門學校畢業曾任青島市立醫院眼科主任及皮膚科主任國民革命軍第四集團軍總政訓處科員中央軍政治學校第一分校政治教官廣西省立桂林醫院籌備處籌備主任	廿四年一月一日	
副院長	韋超崙	四〇	桂平	梧州衛生局防疫處醫員兼細菌專科X光室檢驗室主任醫士省立桂林醫院籌備處籌備主任	廿四年七月一日	該員旋奉委為衛生區省立醫院主任

			醫師	內科主任
伍氣軒	楊尙鴻	溫耀生	張揚清	蕭廉強
三五	三七	四六	四〇	四〇
湖南 黔陽	湖北 枝江	廣東 四會	平樂	四川 涪陵
任中央軍第六路總指揮部野戰醫院醫務主任	軍醫科大學校主任	縣立醫務所所長	院中醫學院等院醫生平樂產科學校教員	學畢業
廿四年九月廿七日	廿四年八月二十日	廿五年五月一日	廿四年一月一日	廿五年十二月

五年來之廣西衛生行政

護士長	衛生調查員兼醫助	醫助	藥劑師	藥劑士	護士
黎穎文	趙崇斌	林霄虹	田集成	歐貽鏐	周秀文
三二	三三	三一	二四	二三	三三
廣東南海	北平	龍州	浙江紹興	藤縣	廣東新會
廣州市立醫院護士長	北平衛生局公共衛生訓練班畢業會任北平特別市傳染病醫院外科助手兼公共衛生調查員及第一衛生區事務所公共衛生調查員北平市衛生局一等科員天津社會局第三科公共衛生調查員青島警察督察員山東淄川縣公安局局長	梧州市醫院實習十年北平大學醫院理療科實習曾任梧州市立醫院醫助并愛克司光線助理	梧州醫院護士學校畢業會充廣西省立梧州醫院護士及醫助	浙江醫藥專科學校畢業曾任軍委會軍醫署第十二陸軍醫院藥局主任	梧州市醫院藥局練習生會充梧州市立醫院藥助
廿四年九月一日	廿四年一月一日	二十四年七月一日	廿四年七月一日	廿四年七月一日	廿五年五月五日

護士	陽燮理	三二	桂林		廿五年二月一日
	全守信	二二	靈川	桂林浸信會醫院護士學校畢業會任桂林浸信會醫院司藥兼護士長	廿四年七月一日
	全正民	二〇	靈川	桂林浸信會醫院護士學校畢業	廿四年十月廿八日
	韋國福	二五	桂平	梧州醫院附屬救護學校畢業	廿四年八月十日
	黃佐華	二六	漢口	漢口普仁護士學校畢業	廿四年一月一日
	陳慧貞	一九	廣東番禺	桂林道生醫院產科學校畢業	廿五年一月十四日
	鄭蕙謙	二四	廣東番禺	廣州私立保生醫院助產學校畢業	廿五年三月十六日
	許啓秀	二二	桂林	桂林衛生醫院護士學校畢業	廿四年一月一日
護士	區奇娥	二一	平樂	桂林浸信會醫院看護畢業會充桂林浸信會醫院服務	廿四年一月一日

(三) 經費數目

該院自廿三年四月成立籌備處起，至廿三年底籌備結束止，共計實支籌備經常費國幣四千三百零七元二角九分，又開辦購置及建築等費共列預算一十六萬五千六百零七元，至該院由廿四年一月成立起，其歷年所支經常費，計廿三年度下半年共計實支經常費國幣一萬二千七百二十八元四角九分，又追加二十三年度建築費國幣一萬六千六百六十三元，(此款係由該院歷月經常費結存項內移用)至廿四年度概算數，計經常費國幣六萬五千一百四十四元，臨時費國幣六萬七千六百元，附設護士學校經常費三千七百二十元，附護助產學校經常費三千零九十八元，又追加護士助產學校經臨費國幣六千三百二十五元，至廿五年度預算經核定者，計經常費國幣六萬九千九百二十四元，臨時費國幣一十一萬三千七百五十元，附設助產護士學校經常費共國幣九千八百一十二元。

(四) 診療狀況

該院自成立籌備處起，至廿四年度終結止，所有辦理醫療工作，計有下列各項，茲分別略述如次：

1. 門診 由廿三年十二月起開始辦理門診，計在廿三年度內共診一萬零九百零四人，在二十四年度內共診七萬五千五百六十六人，其中每日最高門診人數為三百四十人，茲將每月門診人數列表如左：

桂林衛生區省立醫院各月份門診人數統計表

月份	數人
廿三年十二月	397
廿四年一月	562
二月	770
三月	1291
四月	1824
五月	2925
六月	3125
七月	5636
八月	7223
九月	6559
十月	6535
十一月	5970
十二月	4142
廿五年一月	9052
二月	6149
三月	7212
四月	7421
五月	6516
六月	8523
計合	83470

2. 防疫及注射 該院在廿三四兩年度內，關於治療疫病人數，共計五十八人，預防疫

病發生而注射人數共二千一百八十人，茲分項列表如次：
 桂林省立醫院治療及注射統計表

地 址	治療腦膜炎病人數	預防注射人數	附 記
桂林腦膜炎防疫所	五六	一四〇五	計死亡九人門診八次 全愈三十九人
荔浦車站腦膜炎防疫所	二	一八三	腦膜炎全愈 雜痘四十 三人均愈
桂林各機關學校及市民		四七二	此項係霍亂預防注射
桂林市民衆		一二〇	此項係腦膜炎注射
共 計	五八	二一八〇	

5. 派醫往區屬各縣治病 在廿三至廿四兩年度內，派往各縣者，計有興安、全縣、龍勝、桂林、鍾山、賀縣、陽朔、靈川、富川等九縣，而所治療之病類，則有流行性感胃瘧疾等七種，所治人數，共計一千八百八十一人，茲列表如下：

省立桂林醫院派醫赴各縣調查及治療疾病統計表

疫源地	調查症狀	治療人數	附記
興安犁頭鄉	流行性感胃	二三	
龍勝縣	瘧疾及流行性感胃	九六六	
全縣西延區	三日熱惡性瘧疾變形虫赤痢	四一九	
興安灣源區	瘧疾	一四三	
全縣昇平區	惡性瘧疾其他疾病	一〇九	
桂林驛新碼頭前街	瘧疾	五四	
鍾山縣政府	回歸熱	二八	

賀縣永慶街長新村	腦膜炎	六	
陽朔縣穿山巖村	腦膜炎	二	
全縣永寧鄉	流行性感冒	七	
桂林縣蘇橋鄉	腦膜炎	八	
兩江區	腦膜炎及其他病	三五	
靈川縣鎮義鄉	傷寒及其他疾病	三九	
富川清光鄉	癩疹	四二	
總計		一八八一	

4. 種痘及教授 該院兼負區內各縣保健責任，故對於派醫分赴各縣醫療及種痘事項，亦有數次，當派醫前往各縣種痘時，並兼教授各縣鄉村長之種痘技術，茲將種痘及教授種痘人數，列於後：

桂林省立醫院教授種痘法及種痘人數統計表

地 址	機 關	受 訓 人 數	種 痘 人 數
宜 山	慶遠區民團指揮幹訓生	四五〇	四五〇
龍 勝 縣	鄉 村 長	一七	一七
靈 川 縣	幹 訓 生	五〇	五〇
陽 朔 縣	鄉 村 長	一四八	一四八
桂林高中實小學校			三二〇
桂林女中幼稚園			七六
桂 林	地 方 法 院		三七
合 計		六六五	一〇九二

5. 疾病檢驗 疾病檢驗，(即病原檢驗)係將各種病原分別檢驗，以究其病之所由生，

而作醫療之標準也，計該院在廿四年度內，共檢體一千九百六十九件，茲詳列表如下：

桂林省立醫院檢查室疾病檢體人數及種類統計表

153	虫原病瘧	706	血
11	體旋螺熱歸回		
2	菌桿病癩		
123	性陽應反氏康		
21	性陽應反集凝	231	液
21	數球血		
59	卵虫蛔		
4	卵虫鞭		
16	卵虫口二肝	227	糞
6	包囊巴美阿		
51	白蛋		
4	糖		
7	痔圓尿	63	便
1	素色胆		
18	球血		
5	菌桿核結		
9	菌球炎肺	742	尿
6	菌桿喉白		
204	菌球病淋		
14	菌濃化		
5	球膜脊性流	1264	咯痰
2	菌炎髓腦行		
1	菌液旋螺		
1	液血		
1	性定酸鹽	705	分
705	共計陽性檢體		
1969	數總體檢		物
			性檢體陰

6. 健康檢驗 該院在本年二三月間，奉令會同桂林縣公安局設立桂林市妓女健康檢驗所，由院派醫生負檢驗之責，計共檢驗四次，每次百人左右，茲列表如下：

省立桂林醫院與桂林縣公安局合辦桂林市妓女健康檢驗所附逐

月檢驗表

次	數	月	日	檢	驗	人	數	附	記
第一	次	二月	二日起至五日止			二〇四			
第二	次	二月	十六日起至十九日止			一九二			
第三	次	三月	二日起至六日止			一八〇			
第四	次	三月	十六日起至十八日止			四八			
合	計					六二四			

7. 衛生調查 本府以全省各機關及學校等，多不注意衛生，為督促注意起見，曾訂定公共機關衛生清潔規則頒行，並分飭各省立醫院負就地調查報告之責，茲據桂林醫院所報，計共調查四個學校，結果尚佳，茲並將調查概況，列表如下：

調查桂林區學校衛生一覽表

學校名稱	地址	調查概況	附記
桂林高中	崇德街	環境衛生尚佳	廚房廁所須改良
桂林初中	皇城	環境衛生尚佳	下水道應修理
桂林女中	皇城	環境衛生尚佳	養病室與膳室應分別
靈川簡易師範	靈川	校址及光線尚佳	其他衛生設施均無

8. 協助各縣辦理醫務 兩年來共計有六宗。一、派韋副院長前往鍾山協助籌備該縣醫院建築院宇，及擬具購辦器械預算圖式等項。二、派韋副院長往柳城縣協助建築醫務所房屋，並代擬診療辦法，組織辦法等項。三、代鍾山縣購辦醫藥器械藥品，交該縣醫院應用。四、代蒙山縣醫務所向北平聘到所長呂寶瑛，主持該所醫務。五、代鍾山縣醫院向北平聘到院長崔之江來院主持院務。六、該縣鄭院長親到龍勝縣協助籌設醫務所。

以上八項，乃該院兩年來辦理醫務情形，自上年十月省府遷回桂林後，該院即為省會所在地之唯一醫院，就診人數日益增多，內部一切，積極籌劃擴充，期使該院為本省省立醫院中最完備之一所。

卯 柳州衛生區省立醫院

(一) 成立經過

本府於二十四年七月二十八日委葉毅爲廣西省立柳州醫院籌備處主任，該主任即於八月九日馳赴柳州，組織籌備處，啓用鈐記，開始籌備，旋以柳州原有縣立公醫院一所，現既籌備省立醫院，自應將縣立公醫院歸併辦理。因於九月一日，該柳州縣立公醫院院長劉一飛，即遵令將各項卷物藥械，列冊移交籌備處，所有醫藥人員，亦經該處分別荐請委爲省院籌備處醫師護士各職。自此以後，該籌備處即徐圖擴充，增加購置各種藥械，計劃建築新院址，添設醫藥人員，醫療工作等。惟該院籌備期間，原限至二十五年三月以前完竣，嗣以該處主任呈報各種設備未全，請展期至六月底止，并經核准，至二十五年七月一日，始告正式成立醫院。

(二) 設備內容

該院院址，設在柳州縣公醫院舊址內，房宇狹陋，不適於擴充，經擬另行從新建築，

並擬具圖說，呈奉核准，惟以經費及時間問題，未能着手興工，現仍因陋就簡，將舊時天后宮廟宇（即縣公醫院院址）略加改造，作爲院本部，其兩廊則改建爲病室，共有男女大病房各一間特別病房二間普通病房十六間共計病床六十四張，但居處窄隘，光線不足，且診斷室病室等密邇一處，工作諸多不便。甲乙病室之間隔，材料太差，病者聲浪易被接觸，療養不易，曠俟新院改建完成後，方體從新佈置擴充。至各種醫療器械藥品等項，原已接收柳州縣公醫院一部份，惟有損壞，難於治療，復經列單轉託總部駐粵辦事處代爲購辦，所有各種生理模型及生理解剖掛圖，各種參考書，並經向各大書局訂購。關於醫藥人員之設置，現有院長一人，醫師五人，助理醫師二人，藥師藥劑士護士長助產士各一人，派往農村建設試辦區醫師一人，護士十一人，事務主任一人，會計文書庶務出納各一人，事務主任一人，雇員二人，公役二十五人。附表於后：

廣西柳州衛生區省立醫院現任職雇員一覽表

民國二十五年

職別	姓名	年齡	籍貫	經歷	到職日期	附記
院長	葉毅	五二	廣西融縣	日本官立岡山醫學專門學校畢業曾充國民革命軍中央軍江左軍總指揮部軍醫處長第七軍軍醫處長廣西陸軍醫備處主任	廿五年七月一日	
內科主任	閔之篤	三四	江蘇如皋	國立開濟大學醫科畢業曾充浙江省立傳染病醫院醫師浙江嵊縣芷湘醫院醫務主任江蘇如皋縣戒煙所所長江蘇如皋公立醫院醫務主任兼內科醫生	廿五年十一月	
婦產科醫師	鄧素恩	二二	廣西柳州	廣州夏葛醫科大學畢業曾充廣州柔濟醫院醫生瓊州海口福音醫院醫生柳州公立醫院醫務處醫生	廿五年七月一日	會經廣西醫師審查合格
外科醫師	劉一飛	三五	廣西柳州	上海東南醫科大學畢業曾充柳江公醫院醫生柳州縣立醫院院長兼外科醫生省立柳州醫院醫務處醫生	廿五年七月一日	全右

五年來之廣西衛生行政

會 計	助 產 士	護 士 長	兼 事 務 主 任 出 納 員	司 藥	內 科 醫 師
陸 觀 崇	高 素 馨	彭 佩 文	黃 興 仁	陳 智 新	鄧 遵 六
三 三	二 〇	三 五	四 四	二 九	二 五
廣 西 容 縣	廣 西 柳 州	廣 東 東 莞	廣 西 融 縣	廣 東 東 莞	雲 南 江 川
上海務本中學校畢業上海汽車專門學校 畢業廣西會計人員養成所結業會充上海 第六區黨部幹事上海特別區市教育局辦 事員廣西陸地測量局事務員	廣西梧州衛生區省立醫院附設助產學校 畢業	廣州柔濟端拿護士學校畢業會充廣東柔 濟醫院護士柳州軍醫院看護員	舊制柳州中學校畢業會充廣西陸軍醫院 軍需柳江公醫院會計省立柳州醫院籌備 處事務主任	廣東公醫院附設調劑班畢業會充柳江公 醫院司藥柳州公醫院及柳州縣立醫院司 藥省立柳州醫院籌備處司藥	國立中山大學醫學院畢業前充省立柳州 醫院籌備處助理醫師
廿 五 年 十 一 月	廿 五 年 十 一 月	廿 五 年 十 月 十 九 日	廿 五 年 七 月 一 日	廿 五 年 七 月 一 日	廿 五 年 七 月 一 日
			會 經 辦 三 屆 廣 西 公 務 員 審 查 合 格		

護士	護士	雇員	雇員	庶務	文書
覃承烈	周景雲	黃映唐	劉建周	劉偉吾	關叔雲
二六	二九	三二	二九	四〇	三三
廣西融縣	廣西榴江	廣西柳州	廣西柳州	廣西三江	廣西柳州
柳江公醫院附設護士班畢業會充柳江公醫院護士融縣縣立醫院護士	廣西公醫院附設護士班畢業會充柳州公醫院護士柳州縣立醫院護士省立柳州醫院籌備處護士	舊制馬平縣立第一高小學校畢業會充廣西農務局收發兼管卷員廣西第四區菸酒印花局辦事員	政府管獄員柳州縣立醫院會計省立柳州醫院籌備處會計	舊制桂林師範學校畢業會充廣西印花菸酒局科員二十四師部經理處服務員柳州電力廠管理員省立柳州醫院籌備處庶務	舊制廣西省立第四中學校畢業會充馬平縣公署辦事員柳州縣財務局收發員柳江公醫院柳州縣立醫院省立柳州醫院籌備處文牘員
廿五年十月廿四日	廿五年七月一日	廿五年七月十八日	廿五年七月一日	廿五年七月一日	廿五年七月一日
			全右	全右	曾經第三屆廣西公務人員資格審查合格

五年來之廣西衛生行政

護士	護士	護士	試用護士	試用護士	試用護士
鐘璧珍	周桂淑	鄧希賢	鄧素慧	段慧芝	劉光榮
二六	二六	一八	二一	一七	二五
廣西 柳州	廣西 融縣	廣西 柳州	廣西 柳州	廣西 柳州	廣西 柳州
柳州軍醫院附設護士班畢業會充柳州軍醫院籌備處護士	柳江公醫院附設護士班畢業會充柳江公醫院籌備處護士	柳州軍醫院附設護士班畢業會充柳州軍醫院籌備處護士	柳州軍醫院附設護士班畢業會充柳州軍醫院籌備處護士	南甯女子中學校附設護士班畢業會充柳州軍醫院籌備處護士	柳州公醫院附設護士班畢業會充柳江公醫院籌備處護士
廿五年七月一日	廿五年七月一日	廿五年七月一日	廿五年七月一日	廿五年七月一日	廿五年七月廿二日

(三) 經費數目

該院二十四年度概算書列經常費國幣三萬六千元，臨時費三萬元，實支數：計自二十四年八月九日成立籌備處起至年度終結籌備完竣日止，共計支出經常費國幣一萬九千三百一十元零二角，至廿五年度概算書，經核定經常費國幣四萬四千一百元，臨時費五萬五千三百六十四元。

(四) 診療狀況

該院診療工作：分爲門診、留醫、出外醫治、及防疫、種痘、暨各種衛生事項，門診時間，定爲每日上午九時至十二時，(除星期日外)其特診者，隨到隨診，該院自二十四年九月一日起開診，至二十五年六月底止，共門診二萬一千八百六十一人，留醫五百一十四人，出外醫治計共四次——1. 廿四年十一月派劉醫師一飛及護士等往柳州縣白沙鄉治療瘡疾共四十六人，2. 十一月廿九日派劉醫師一飛往天峨縣屬救治腦膜炎病一百二十六人，3. 廿五年二月五日派尹醫師紀彭及護士等往天河縣板晒鄉救治腦膜炎病六十二人，4. 二月七日派劉醫師一飛往柳州縣雍和區平川鄉雷村從正村等治療虎列拉病十四人。至防疫種痘等事，除在院辦理腦膜炎等注射外，並將疫苗分發柳州公安局轉發市面各醫師，代向民衆注射。又發交省立柳州中學及龍城中學向各學生分期注射人數，未經統計，至辦理種痘事項，

五年來之廣西衛生行政

計在廿四年秋季共種四百八十六人，廿五年春季種痘人數未詳。此外並派劉醫師一飛往柳州及柳城等縣屬教授各鄉鎮村街長暨河南沙塘民衆種痘技術。又關於辦理各種衛生事項，如派員會同縣公安局派警換戶檢查全市大掃除，並會同處置濱江鎮一帶垃圾，檢查兒童健康比賽，計共檢查嬰兒二百一十二人，分別評判及報告，此皆柳州省立醫院診療工作之大概也。附二十四年度治療病人報告表於後：

廣西省立柳州醫院籌備處治療病人報告表 民國二十四年度

率分百	數 總	系 病
12.876 %	2703	病 染 傳
10.603 %	2218	病 統 系 吸 呼
11.495 %	2501	病 統 系 化 消
0.667 %	146	病 統 系 環 循
0.026 %	6	毒 中
8.76 %	821	病 官 管 血 成
1.981 %	204	病 缺 欠 素 生 維
12.793 %	2797	病 科 眼
7.615 %	1665	病 器 殖 生 尿 泌
4.356 %	932	病 科 耳
0.498 %	109	病 科 鼻
1.654 %	362	病 統 系 經 神
0.556 %	124	病 際
22.959 %	5221	病 膚 皮
7.426 %	1647	病 科 外
1.083 %	237	病 節 關
00.685 %	15	病 科 產
0.2056 %	45	瘤 腫
0.0045 %	1	形 畸
0.0182 %	4	病 謝 代 陳 新
人一六八一二共柱十二上以		
位單爲數次治診人病以係數各上以		

辰 龍州衛生區省立醫院

(一) 成立經過

龍州衛生區省立醫院，係於二十四年九月三十日由府委任桂華岳爲該院籌備處主任，蘇六昭爲籌備員，會同籌備，至十月十八日在龍州成立籌備處，並召集龍市各界領袖談話，決定於二十日將舊有龍州公醫院接收歸併，於二十二日繼續開診後，並修葺院宇，設備各科室，擬具組織簡章規則，編造預算，購置醫療器械社會衛生用品，聘請職員等，迄至二十五年三月二十五日籌備完成，四月二十九日由本府任命該主任爲院長，七月十五日該院長呈報就職，成立正式醫院，計共籌備九月又半。

(二) 設備內容

該院院址係前龍州公醫院之院址，卽爲舊城隍廟原址，該廟已破朽，且多簡陋，自龍州公醫院設於該所後，乃略加修葺，迨省立龍州醫院籌備處成立，始再從事修造，將前座大門外改爲小花園，大門內右邊設爲藥局，左邊設爲傳達室，兩旁爲廚房及收殮室，中座之前部中央爲候診處，右邊闢爲五室：(一)婦產科診室，(二)檢驗室，(三)內科診室，(四)外科診室，(五)外科手術室，左邊亦闢爲五室，一爲圖書室，二三四均屬特別病室，

共設病床六張，五爲護士值日室，中座之後部右邊，爲普通病室，能容病床八張，左邊闕爲四室，一爲事務室，二爲籌備主任辦公室，（現改爲院長辦公室）三爲會客食室，四爲藥品儲藏室，後座正中爲禮堂，其後爲工人宿舍，右邊爲施診病室，（設有病床七張）及蒸氣消毒爐室，左邊爲會客室及廢物儲藏室，樓上爲男職員宿舍，又後座之左另有樓一座，樓上爲醫師宿舍，樓下爲工友宿舍及器用儲藏室，又後樓之右邊約二十步遠，另有平房一座，分隔爲三間爲職員、女練習、護士宿舍，及女普通病室，設有病床九張，至各室各科均安裝保險電燈，雖在夜間工作，均無妨礙，其餘空隙地段，均栽植花草，以調劑全院空氣，以上均爲院宇部份之設備。至於傢具及醫療器械之設備，除接收舊龍州公醫院之各種簡陋傢私外，並招商投筒，承造病床茶几床邊櫃單人椅大小共一百件，又在廿四年度內購到外科器械六大箱，及流通蒸氣爐，乾燥消毒爐，蒸餾機各一具，割病床二架，其他零星器械，大小共數十件，社會衛生圖書及臘製模型數十種，幻燈機片一副，至若人員設置：計有院長一人，內科兼小兒科主任一人，外科主任一人，婦產科主任一人，內科醫師兼事務主任一人，醫師兼檢驗室主任一人，藥劑室主任一人，助理醫師二人，護士長一人，藥劑士，助產士，各一人，技佐二人，高級護士三人，事務員二人，會計員一人，練習護士十人，雇員一人，工役十五人。附職員表於後：

廣西龍州衛生區省立醫院現任職員一覽表

民國二十五年

職別	姓名	年齡	籍貫	經歷	到職日期	附記
院長	桂華岳	三四	福建泉州	上海醫科大學畢業日本泉橋病院皮花科 研究生曾任國立中山大學第二醫院助教 醫廣西省立龍州醫院籌備處主任 師廣西省立龍州醫院籌備處主任	廿四年十月十五日	
內科主任	金圭善	三七	上海	國立中山大學醫學院醫士曾任中山大 學第一醫院醫生福建泉州大衆醫院院長 廣西省立南甯醫院生理講師	廿五年九月四日	
外科主任	冉在機	三〇	四川	國立中山大學醫學院醫士曾任該校第 一醫院內科眼科耳鼻喉及皮膚花柳科醫 國立中山大學醫學院外科助教附屬護士 學校教職廣西鬱林衛生區省立醫院籌備 處籌備員	廿五年八月五日	
婦產科主任	李求精	三二	福建閩侯	廣州夏葛醫院醫學士曾任廣東瓊州海口 福州醫院廣東北江連縣惠愛博慈醫院廣 東瓊州海口海南醫院等婦產科醫生	廿五年五月五日	

五年來之廣西衛生行政

護士	檢驗室 助理員	藥劑士	技佐	藥劑師	外科醫師
陳靜珍	許佩蘭	明星揚	蔡振武	徐溥衡	王乃健
二二	二三	二二	二七	四六	三四
廣東 順德	廣西 蒼梧	廣東 清遠	安徽 合肥	廣西 藤縣	廣東 東莞
廣東國立中山大學附屬助產學校畢業會 立南寧醫學院高級護士廣東省立龍州醫 院籌備處護士	廣西省立救護學校畢業會充百色省立醫 院護士	廣東救護劑調學校畢業國立中山大學附 屬第二醫院實習服務期滿會充國立中山 大學教授楊子驥醫務所藥劑員省立龍州 醫院籌備處藥劑士	廣西救護學校畢業省立梧州醫院藥局實 習期滿服務該院樂助會充省立龍州醫院 籌備處技佐廣西梧州第一後方軍醫院少 校軍醫	鎮守使署軍醫正廣西陸軍後方醫院司藥 正梧州市政府衛生醫政統計股主任梧州 公安局衛生科衛生專任教員 員南甯中學校衛生專任教員	日本長崎醫科大學藥科藥學士曾任龍州 室愛善堂救護總隊教練國立中山大學校醫 室校醫
廿四年十 月廿二日	廿五年九 月十八日	廿四年十 月廿二日	廿五年十 月廿二日	廿五年九 月廿五日	廿五年十 月廿日
				已辭 職離院	

護士	護士	會計員	事務員	兼事務員	事務員
區瑞凝	李德貞	譚執誠	趙子芬	張勉勤	趙子芬
二一	二〇	二三	三〇	三二	三〇
廣東	廣西	廣西	廣西	廣東	廣西
順德	蒼梧	上林	龍州	花縣	龍州
廣西省立梧州醫院救護學校畢業會充梧州巡迴隊醫院及廣西省立龍州醫院籌備處護士	廣西省立梧州醫院救護學校畢業會充梧州省立龍州醫院籌備處護士	廣西第一初級中學畢業廣西省會計人員養成所畢業會充廣西遠區稅捐稽征局會計學習員廣西省立慶遠初中會計員	廣西省立第七中學附設師範科畢業會充廣州市公安局書記龍州縣表證中心國民基礎學校校員省立龍州醫院籌備處文牘員	華僑志社幹事中國國民黨神戶直屬支部統計科助理員廣東中法儲蓄會銀行部員廣東南番印花處助理廣西省立龍州醫院籌備處事務員	日本神戶高商學校修業會充日本神戶中
月廿四年十日	月廿五年九月四日	月廿五年六月三十日	月廿五年一月一日	月廿四年十月廿二日	月廿五年一月一日

(三) 經費數目

查該院在籌備期間，由二十四年十一月份起，至廿五年六月份止，共列預算經常費式萬伍千貳百捌拾肆元，臨時費貳萬元，至實支數：則僅支經常費國幣壹萬四千三百四十九元零一角四分，臨時費八千一百九十五元八角八分，二十五年年度概算數，經核定者，爲經常費國幣四萬一千四百三十二元，臨時費八萬元。

(四) 診療狀況

該院自廿四年十月廿二日起開診，至廿五年六月底止，共八月有奇，統計各科初診四千六百六十七名，復診一萬一千八百一十六名，初診復診總共一萬六千四百八十三名，入院留醫者共一百零七名，病重死亡者四名，又由法院送請檢驗強姦案者二宗，受各機關學校特約贈診者計有三處，至關於委派醫師分赴各縣施救流疫者：計有龍州屬下凍墟痢疾流行，經派醫前往醫療，共診二百一十七名，甯明屬墟塘寨安寧鄉發生瘋疹流行，派醫前往醫療共八百零五名，其餘如參加各種運動大會，作救護工作，臨時診病者，人數亦屬不少

，又檢驗龍州中學生體格共九十六名，在龍市注射各種防疫針共三百三十三名，施種春季牛痘共一千五百五十四名，訓練種痘技術者計有民團學校學生一百六十四名，各鄉村長四十六名，收殮無主死屍三宗，至關於衛生宣傳方面，經出版衛生週刊一種，內容包括衛生常識，醫療疾病之研究等，按期印發，尙得社會人士歡迎。此外并印發預防天花小冊子五百本，每日派員到民間訪問家庭衛生狀況酌贈普通藥品，均能收效，至該院各醫師，每日除辦理醫療工作外，並兼調查研究各種特別風土病症，如大頸病、鷄鬼病、羊毛痧等，茲分別將研究之經過，略述於后，並以各月份診療人數統計表附之：

特種風土病調查研究及治療之經過

(甲)大頸病 就省立龍州醫院半年來門診留醫患者八千三百餘人中，專爲求診大頸病者一百二十一名，求診他種疾患而發覺其大頸者，約一百八十五名，共佔百分之三點七弱，患本病者中，男子佔四名，其中二名，係患顯著之巴釋多氏病，其餘皆爲女子，佔百分之九八點七弱，且發生時期，均在青春發動內，一般醫學者多以此病與食水內含碘質成分

多少爲最大關係，其次爲母體遺傳關係，據百色省立醫院調查，頗認爲與查雀軋斯，（寄生性甲狀腺腫）同一疾患，其病源體係屬一種寄生物，而此種寄生物在豬身內以臭虫爲中間宿，主傳染於人，惟細究各患者家內或鄰舍，有無豕豕與及家內床舖有無臭虫，則多數否認，身體十分清潔之上流女子，患此種病亦佔百分之二十有奇，治療方法，亦以供給碘質爲最有效驗。因此本病仍以食水碘質缺乏及母體遺傳爲病因，似較近理，若再假以時日，或能澈底解決，確定其病因也。

（乙）雞鬼病 該院自籌備之初，卽注意雞鬼病之調查與研究，惟半載以還，門診留醫患者八千餘名中，竟無一人，故老相傳，又多帶迷信色彩，不足爲據，龍州行政監督前曾注意及此，將患雞鬼病者用扣留方法，以懼之，甚收效梟，拘留過三四名後，卽不見再有發生，市區內亦絕無僅有，去年十二月二十八日，本院左鄰居民黃氏，（女子年約三十歲），忽患本病，其症狀爲喃喃自語，手舞足蹈，索鷄二隻，家人遂以竹籠載鷄二隻棄諸街心，患者忽爾倒地，摸其脈搏，數其呼吸，均如常人，細察其當倒地之前，曾以目視背後，地面是否平滑，有無石塊相碰，然後臥下，絕無神識溷濁之情形，未及五分鐘，卽又說話

如常，再問其適緣之事，則以不知對，惟訴身體疲倦，四肢酸痛而已，以醫者眼光觀之，亦無若何奇異徵象，復問其家族病歷中，亦無可注意之點，此或屬於迷信心理之一種表現也。

(丙)羊毛痧 龍州省立醫院籌備處在廿四年十月十八日成立，翌晨即開始診療工作，當時氣溫甚高，尙爲酷熱天氣，故住院及門診患者，以本病爲多，情形十分危重，詢問病歷時，患者本身或親屬第一句答話說即曰羊毛痧，起始則惡寒戰栗發熱，繼則出汗頭暈，此種症狀，多數每日降臨一次，少數爲三日熱及四日熱，眼結膜，發生黃疸者，佔百分之十五，有脾臟腫大者，百分之七八十，兼有肝臟腫大者，佔百分之五，（有時患者雖自訴患羊毛痧，而檢查結果，則屬其他發熱病），用撲瘧母星治愈者，佔百分之九十五，服規甯及撲瘧母星有過敏症狀而改用新酒爾沸散乃奏功效者，祇二例，則羊毛痧一症，直爲惡性瘧疾之代名詞耳，查本病在廣州多數死亡，而該區民衆患此者，倘若治療時機未過，一經用撲瘧母星，或新酒爾沸散，便告痊可，大抵習於染患某病之居民，（花柳病亦然），則抵抗力因之增強，故與廣州方面患者預後不同也。

五年來之廣西衛生行政

一一〇

龍州衛生區省立醫院各月份診療人數統計表

類 別	月										總計	附 記				
	十一月	十二月	一月	二月	三月	四月	五月	六月	七月	八月			九月	十月		
門診	二六八	二三五	八四七	二七三	九一三	二七六	三三〇	二九八	三三六	七九七	六七九	一九六	二二六	二六八	二六七八	
外診	一七〇	一〇四	九九	七	二五五		二二七	六〇〇	二〇五			四〇〇	二〇五	二〇五七	凡受各機關特約受診者列入外診數	
留醫	一五	一三	七	二	一六	一七	一九	二	二	三	二五	一六	一六	三六	上數除離院及死亡外餘均留醫	
治愈離院	一四	一〇	四	八	七	二〇	二二	一四	三三	三六	二五	一六	一六	一九七		
死亡	一	一			二			一	一	二	三	二	二	一三		
種痘			八〇	八九	五六三	一〇一						二六二〇	四一七四	分春秋兩季種之		
注射				四		一九三		三三六		二一六	三三三	一〇〇八	一〇〇八	赤霍亂赤傷寒三種預防注射		
檢驗體格	一		九六		六二					一九六	一	三五六	三五六			

己 百色衛生區省立醫院

(一) 成立經過

百色衛生區省立醫院，始於二十四年九月十日委任周錫祜爲該院籌備處主任，王慕祥陳永標二員爲籌備員前往籌備，旋據報於二十五日抵色，卽與百色縣府及當地機關法團接洽，暫假百色市舊有之普生醫院爲處址，於二十七日正式成立籌備處，開始辦公，後值百色時疫流行，死亡相繼，乃於十一月六日先成立臨時診療所，開始診療，同時因田陽縣瘧疾流行，遂派籌備員陳永標前往該縣，於十日成立臨時分診所，醫療該縣瘧疾，又百渡公路正在趕緊興工建築，一時民工衆多，不時發生疾病，爲保護民工健康起見，並由該籌備處派醫生前往永樂黃蘭樂里等三處設立醫務所三所，診療民工，一面該處並將院宇修葺，購備藥械，設置急需之各科室，擬訂暫行章則，荐委職員等事，至二十五年三月一日籌備完竣，三十一日由府任命周錫祜爲該醫院院長，四月七日正式成立。當時僅名爲廣西省立百色醫院，至八月十五日爲劃一全省各省立醫院名稱起見，乃飭改爲現名。

(二) 設備內容

五年來之廣西衛生行政

一一二

該院院址係暫借用百色市原有之普生醫院院址，因該院地勢低窪，範圍狹小，原擬另行建築新院，經勘定百色縣西門外之較場墟最爲適合，並由本府派出技士設計建築，旋因抗日軍興，物價驟漲，遂從緩，乃將普生醫院略加修葺，並將原有房間分劃改造，計內部分設內科、外科、婦產科、檢驗室、藥房各一間，病房三間，職員宿舍五間，工人宿舍及傳達室共五房。廚房一間，本年三月間又將中座改爲事務室、會客廳、飯廳各一間，至病房內分設單房二，大房三，共設病床十三張，可收容病人十餘人，至傢具藥品及醫療器械等之設備。因該院創辦伊始，原定購置費太少，故僅就需要者先行購置，現祇適應環境之需要，未能臻於完備。此外，關於各科室之設備，計現有內科、外科、皮膚花柳科、婦產科、眼耳鼻喉科等五科，藥房一處，至醫生職員名額，則有院長一人，主任醫師三人，醫師二人，助理醫師三人，助理員二人，藥劑主任一人，藥劑士一人，檢驗室技士一人，技佐一人，護士長一人，高級護士三人，助產士一人，初級護士五人，練習生六人，事務主任一人，會計員一人，事務員二人，雇員二人，傳達廚員工役等十五人。附職雇員表於左：

廣西百色衛生區省立醫院現任職員一覽表 民國二十五年

職別	姓名	年齡	籍貫	經歷	到職日期	附記
院長	周錫祁		浙江	浙江醫專畢業曾任杭州浙江病院南京市立醫院內科醫師廣西省政府衛生委員會秘書	二十四年九月	
外科主任	陳永標	三六	田東	國立北平大學醫學院畢業曾任南京市衛生局附屬診療所主任醫師廣西軍醫院軍醫正省立百色醫院籌備處員	二十四年九月	
內科醫師	周炳麒		江蘇	國立中山大學醫學院畢業	二十五年一月	
內科醫師	蘇六昭	三三	廣東	國立中山大學醫學士曾充該校第二醫院內科醫生廣西省立醫學院內科醫員廣西省政府衛生委員會技士兼代理秘書廣西省立龍州醫院籌備員兼內科醫師		
藥劑主任	盛展能	三二	江蘇 青浦	中法大學藥科學業		

五年來之廣西衛生行政

藥劑員	黃錦澄	二五	廣東	萬國紅十字會戰地班畢業廣東 調劑學院畢業廣東光華醫院實習生國立 中大第二醫院藥劑員	十月二十四年	
高級護士	辛明華	三〇	遼甯	奉天南滿醫院護士學校畢業會充大連滿 鐵醫院護士山東膠濟鐵路四方醫院護士 長廣西省立醫院外科護士	九月二十五年	暫兼護士 長月支津 元貼國幣拾
高級護士	卜秀貞	二五	河北	北平助產學校畢業會充北平市立醫院護 士長助理廣西南甯省立醫院附屬醫院 外科護士	十月十五年	
護士	何慕貞	二六	廣東	廣東私立國強助產學校畢業會充中國紅 十字會南甯分會產科廣東私立中山紀念 博濟醫院護士	十月十五年	
護士	陳玉亭	二四	百色	廣西梧州醫院附設助產學校畢業	七月十五年	
護士	滕煥芝	一八	百色	全	六月十五年	
護士	楊瑞薰	二〇	百色	全	六月十五年	
事務主任	潘東園	三〇	隆安	廣西行政研究會第四期畢業會充隆安縣 公路局副局長萬岡縣立品區區長	八月十五年	

會計員	陸承基	二六江蘇	江蘇省立第四中學校畢業會充上海英商 洛士利洋行會計員華俄道勝銀行清理處 計算員廣西省政府財政廳辦事員科員廣 西省政府審計處科員廣西省立百色醫院 籌備處會計員等職	二十五年 二月
事務員	陳文傑	二六田陽	廣東實用高級會計學校畢業會充廣東南 海縣立中學校會計庶務百色營業稅局稅 捐稽征辦事員會計助理員	二十五年 九月
雇員	區季雄	二二百色	廣西省立第五初中學校肄業	二十五年 七月
雇員	李秀英	一九河北	南甯女三中學校畢業	二十五年 二月

(三) 經費數目

該院二十四年概算，共列經費國幣二萬零八百八十元，臨時費國幣壹萬五千元，又所轄田陽分診處經常費三個月列支國幣壹千三百零九元，惟實支數，則經常費約共一萬八千餘元，臨時費約壹萬貳千元，至二十五年度概算數，經核定者全年經常費國幣四萬二千零

八十四元，臨時費國幣五萬七千零七拾七元，又巡迴醫隊經臨兩費共國幣壹萬四千一百八十二元，尚有附設衛生材料販賣部資本法幣四千元。

(四) 診療狀況

該院由十一月六日組織臨時診療所開始治療工作起，至廿五年六月底止，共計門診人數爲五千五百六十二人，留醫人數共八十五人，而留醫病死人數爲十一人，又接生人數共三十人，訓練種痘人數三百三十二人，檢驗中學生體格人數二百三十人，檢驗兒童健康比賽體格人數八十餘人，又專派醫師往田陽開設分診所醫治瘧疾流行症，計由十一月十日起至二月十日止共三個月，治療人數二千七百九十五人，並專派醫師護士等往百渡路之永樂黃蘭樂順三處分設診療所，計永樂診療所由二月十五日起至三月廿五日止，共醫療五百五十餘人，黃蘭診療所由二月十六日起至三月二十日止，共醫療九百二十三人，樂里診療所由二月十六日起至三月二十五日止醫療人數未詳。此外派醫生往天保縣及西隆暨該縣龍川鄉等處醫治各種流行疫症，(如天花瘧疾等)人數未詳。其他關於防疫情形，計在百色市二十四年十一月醫滅惡性瘧疾一度，二十五年二月會同各軍官團醫官合作防禦重性流行感冒症一度。(附診病統計表)

百色衛生區省立醫院二十四年度醫療事項統計表

類別	月別		接生人數	留醫死亡人數	留醫人數	門診人數	檢驗學生體格
	十一月	十二月					
						六五六六三四四八八	<small>檢驗百色中學生人數二百三十人</small>
				一	八	七五二六三六七八六	
		廿五年一月		五	一〇	七二二八九八	<small>在百色縣在民團幹 府訓練各校訓練學 鄉村長十生三百十 八人</small>
		二月			七	七二二八九八	
		三月			一三	七二二八九八	<small>令驗兒童 健康比賽 五人數八十</small>
		四月		二	一七	七二二八九八	
		五月			三〇	七二二八九八	
		六月		三		七二二八九八	
		合計		一一	八五	五五六二	三一五

五年來之廣西衛生行政

廣西百色衛生區省立醫院二十四年度各科醫治人數表

類別	科別		門診醫療人數	派醫生出外 醫療人數	防疫注射人數	合計
	內科	外科				
內科	三一八六	一〇二七	三一九五	三七九五	五五〇	七五三一
外科	五二八	七四四	七	四六六		一四八三
皮膚科	八七					五三五
耳鼻喉科						七四九
產婦科						八七
總計	五五六二	四二七三	四二七三	四二七三	五五〇	一〇三八五

午 天保衛生區省立醫院

(一) 籌備經過

二十五年三月十日，本府委嚴寶珩爲廣西省立天保區醫院籌備處主任，至五月十九日，該主任即赴天保，暫假該縣雲山脚之舊財務局房屋組織籌備處，開始進行籌備事宜；嗣以該處名稱，與新頒廣西各衛生區省立醫院暫行章程之規定不符，遂於六月十一日飭照定章改爲廣西天保衛生區省立醫院籌備處，仍以嚴寶珩爲主任。至七月一日，因本省發動六一抗日運動，總部調用各醫藥人員組織後方醫院，該處遂暫行停止籌備工作，迄至十月，後方醫院停止組織，該處主任始復回天保繼續籌備，並暫借天保商會爲處址。至二十六年五月，遷入天保民團區指揮部遺址繼續開診，嗣據電報該處於六月底即可籌備完竣，並定於七月一日正式成立醫院，即由本府任命該主任嚴寶珩爲院長，並另刊發院銜，促其如期成立。

(二) 設備內容

該醫院籌備處，因於二十五年七八九等月間，奉令停止籌備，且值時局緊張，物價騰貴，

五年來之廣西衛生行政

所有關於各種設備，尙屬簡單，計最初借用天保舊財務局爲處址時，僅設辦公廳一處，診療室一處；及遷至舊天保區民團指揮部後，房屋始勉強敷用，如候診室、內科診室、外科診室、婦產科診室、手術室、檢驗室、藥局、辦公室、事務室、醫生值日室、護士值日室、圖書室、會客室、禮堂、及普通病室、特別病室、留產病房、傳染病室、儲物室、殮房、暨員役住室等，均已設備。至醫療器械及各種用具，現在陸續增購，尙未完全運到，計需價款約四五千元。此外關於設置醫藥人員已據該處請委者，計有主任醫師一人，醫師二人，技佐一人，藥劑士一人，護士二人，助產一人，事務主任一人，會計員事務員各一人。各人員姓名另表列附后：

廣西天保衛生區省立醫院籌備處現任職雇員一覽表 二十五年度

職別	姓名	年齡	籍貫	經	歷	到職年月	附記
院長	嚴寶珩	四三	蒼梧	國立北京醫學專門學校畢業日本東京帝國大學醫學部研究歷充各醫院醫官醫師醫務主任院長等職	二十五		
主任醫師	陳熙輝	三五	蒼梧	國立北平大學醫學院畢業曾任湖北溫嶺鄞縣各法院法醫及廣西省立醫學院助教及軍醫	二十五	十年	

醫師	唐韞瑩	三〇	四川	中山大學醫學院畢業曾充中大醫院產科醫師四集團軍後方醫院軍醫	廿六年一月十日
實習醫師	石惇頤				廿六年二月一日
技佐	林培新	四〇	蒼梧	廣東陸軍醫院附設軍醫講習所畢業曾充軍醫救護隊長代看護長等職	廿五年十二月二日
藥劑士	歐環	二三	蒼梧	廣州西南調劑學校畢業曾任廣東殘廢軍人教養院診療所藥局藥劑士	廿五年十二月
護士	江文僊	二一	蒼梧	廣州保生助產學校畢業	廿五年十二月
巡迴醫師 護士兼助產	劉瑞華	三一	番禺	廣州保生助產學校畢業曾在廣州華善醫社實習護士及產科接生	廿五年十二月
區存真	三〇	蒼梧	廣州婦孺助產學校畢業曾充柳州醫院看護員	廿五年十二月	
謝定武	四四	蒼梧	廣州官立兩廣方言高等學堂畢業曾充蒼梧地方審判廳書記官長梧州市政府及公安局等科員縣政府科長		
事務主任					

會計員	袁休澤			廣西會計人員養成所第二屆畢業	廿六年三月
事務員	歐陽淦	四四	廣東順德	上海南洋高級商業學校畢業曾任廣東高雷道署秘書長三水縣教育局長	廿五年十二月
雇員	茹承熙	二〇	蒼梧	梧州初中肄業	廿五年二月
	許汝松	二六	蒼梧	香港南中學校肄業	廿六年七月一日

(三) 經費數目

該醫院籌備處在二十四年度內，五六兩月份計支去籌備費國幣五千八百元，在二十五年內，共支去法幣一萬九千四百二十一元，又巡迴醫療隊經費法幣一千六百元。

(四) 診療情形

查該醫院於廿五年度以前尚在籌備期間，故診療事項，尙屬簡單。除門診外，其餘惟有出院接生而已。門診係由二十五年十二月份起開診，計至二十六年六月底止，共診九千一百五十六人；接生係由二十六年四月份起，至六月底止，僅共接生數人。蓋因該院院址尙未覓定，對於留產留醫房間，尙無設備也。茲將該院由開始門診起至二十五年年底止各月門診統計人數，列表於后：

天保衛生區省立醫院廿五年度診療人數統計表(由十二月份起至六月份止)

月份	科別		性別		合計						
	內科小兒科	外科牙科	皮膚泌尿器科	眼耳鼻喉科		婦產科					
十二月	一八六	一〇七	一〇五	五七	七五	四二	三三	三三	一七	三九八	二四五
十一月	四六一	一六八	三三七	二二一	二〇	一一	九九	五六	三	一〇八八	五七七
二月	四四五	一八八	三五六	二九	二五	一三	一九四	一三〇	六二	一二四六	七一一
三月	一三〇	一〇三	四八	三九	六	二四	六四	二五	一三	三〇九	二〇三
四月	三七五	二三八	一七	八九	二〇三	八八	一八四	一六	五	九三三	五八二
五月	四〇八	二五六	一九五	二二	二二	九四	一七八	一三	四六	一〇二二	六四〇
六月	三三八	二〇七	二五九	一七三	五三	二五	二九八	四六	二五	七四八	四七五
總計	二三四	一三六八	一四六〇	九〇九	一〇七〇	五〇七	八四九	五〇五	二四四	五七三三	三四三三

未 平樂衛生區省立醫院

(一) 籌備經過

平樂衛生區省立醫院，係於二十五年四月二十九日委羅爾棻前往籌備，五月二十八日成立籌備處，暫假富賀鍾公醫院一部房屋為處址，旋因本省於六月一日發動抗日運動，總司令部組織臨時後方醫院，咨請本府調用該醫院醫藥人員，遂由本府通飭該處暫行停止籌備工作，九月，復准總部咨回前調用之各醫藥人員，聽候處置，當以省局復原，對於該區省立醫院，仍屬需要成立，並經飭該主任仍回該處繼續籌備，并速覓定院址，先行開診，至十一月，因順地方人士之請求，乃飭將該院院址移設平樂，並在八步設立分院，同時籌備，期於二十六年份內完成。

(二) 設備內容

查該醫院籌備處，因從事籌備時間不久，即奉令停止工作，所有關於各種設備，均甚簡單，又因新院宇尚未建築，藥械尚未購到，故開始診療，延至二十六年二月始能實現。

，至藥品器械等，現尚在購辦中。此外關於醫藥人員當二十五年六月時，經委朱玉樹為醫師兼籌備員，旋經辭職他去，現據該處主任陸續荐委者：計有主任醫師一人，醫師一人，技佐二人，護士六人，藥劑士一人，練習生二人。姓名如附表：

廣西平樂衛生區省立醫院籌備處現任職雇員一覽表 二十五年度

職別	姓名	年齡	籍貫	經歷	到職日期	附記
主任	羅爾葵	四六	貴縣	國立北京醫科大學畢業會充內政部衛生司技士南甯軍校軍醫省一中校醫警官訓練所軍醫主任	廿五年五月	
內科醫師	張澤春	三七	四川	國立北京醫學專門學校畢業會充蘇州博習醫院內科醫師上海大夏大學校醫	廿六年二月廿日	
醫師	蕭懋仕	三一	山東蓬萊	國立北平大學醫學院畢業會充煙台農藝病院院長蓬萊農藝病院院長	廿六年三月廿八日	
藥劑士	招瑞玲	一八	廣東南海	廣東救護訓練學校畢業會充梧州醫院藥局助手後方醫院司藥佐	廿六年二月一日	

五年來之廣西衛生行政

外科技佐	技 驗 室 佐	藥 室 生 練	檢 驗 生 室	高 級 護 士	護 士		
羅家駒	林植蕃	滿素玉	黃素琴	許慧君	熊桂芳	周慕蓮	李麗英
二五貴縣	二五貴縣	二〇荔浦	二〇邕甯	二三蒼梧	二二桂林	二八桂林	一九陸川
廣西救護學校畢業會充梧州醫院檢驗室 助手及外科助手	廣西救護學校畢業會充梧州龍州等醫院 檢驗室技佐	荔浦縣中學畢業桂林高中肄業會充醫學 院附屬醫院藥室練習生	南甯女中畢業會充醫學院附屬醫院檢驗 室練習生	廣西梧州護士學校畢業會充梧州醫院護 士三年	廣西梧州護士學校畢業會充梧州醫院護 士	柳州公醫院護士班畢業會充廣西後方醫 院調劑士軍校軍醫處眼科助手南甯醫學 院附屬醫院護士	廣西省立民衆教育館附設護士訓練班畢 業會充廣西醫學院附屬醫院齒科護士
廿六年二 月一日	廿六年二 月一日	廿六年四 月三日	廿六年二 月一日	廿六年二 月一日	廿六年二 月一日	廿六年三 月廿八日	廿六年三 月廿八日
該生係由 南甯附屬 醫院調來 平樂服務	該生係由 南甯附屬 醫院調來 平樂服務	同 右	同 右			該員係由 南甯附屬 醫院調來 平樂服務	

	黃柳英	一九	邕甯	廣西省立民衆教育館附設護士訓練班畢業會充廣西醫學院附屬醫院外科護士	廿六年三月廿八日	該員係由南甯附屬醫院調來平樂服務
	馮喜春	一七	邕甯		廿六年三月廿八日	
會計員	李儲樹			計術人員養成所畢業會計人員養成所畢業		
事務員	傅伯麟	二九	貴縣	上海江南體育學校畢業會充隆安縣中學童軍主任廣西省立醫學院繪圖員	廿五年十二月十五日	

(三) 經費數目

查該醫院籌備處，係於民國廿五年五月間成立，計至六月底止，各列預算國幣四千元，後以奉令停止籌備，則僅用去六百餘元，至二十五年年度經費概算其已核定者計列經常費法幣（一六仲算）一萬二千八百三十三元臨時費法幣四萬零三百一十八元

(四) 診療情形

查該醫院籌備處，從事籌備，期間不多，在初設診療所時，就診者僅有數人，後以多

五年來之廣西衛生行政

一二八

方宣傳，稍稍收效，求診治者始日漸增加，計由二十六年二月起至六月止，共門診一千七百五十七人，惟該處係籌備伊始，尙未設有留醫室，故不能收容病民留醫。茲將門診人數列表於后：

平樂衛生區省立醫院二十五年度診療人數統計表(由二月份起至六月份止)

科別	月份		內科小兒科	外科牙科	皮膚泌尿器科	眼耳鼻喉科	婦產科	合計			
	男	女									
二月	八	一一	六	一〇	一〇	一〇	三四	一一			
三月	二六	一七	一八	一二	三〇	三	二三	一五	九七	六二	
四月	三一	一五	三二	一六	三六	九	五一	三七	二	一五〇	七九
五月	一四六	六三	二五八	五七	一〇九	五二	一三一	四二	六	六四四	二二〇
六月	八一	五九	九二	一六	二〇	二二	一一一	四九		三一四	一四六
總計	二九二	一六五	四〇六	一〇二	二〇五	八六	三三六	一四三	二三	二二三	九五一八

申 鬱林衛生區省立醫院籌備經過

鬱林衛生區省立醫院籌備處，係於二十五年五月八日委朱裕璧爲主任，冉在璣爲籌備員，九日該主任籌備員等即在南甯開始籌備，至六月七日，赴鬱林縣府商洽院址，九日遂暫借玉林圖書館成立臨時辦事處，從事籌備，七月一日，總司令部籌備後方醫院，調用各區省立醫院醫藥人員，該處遂亦暫行停止工作。七月九日，該處辦理結束完竣，將所存家具文憑鈐記等移交玉林縣府保管，至藥品一項，因成立未久，尙未購置，各科醫藥人員，亦未荐委，費用一項，由開始籌備日起至六月末日止，依照概算規定數目，已支去國幣四千元，現在省局復員，本省對於各衛生區省立醫院均派員趕速籌備成立，該處前主任朱裕璧已離省他往，乃改派韋超崙前往負責，繼續籌辦，期於本年度內成立醫院。

推廣縣鄉醫藥機關之過程

子 各縣立醫院醫務所之概況

(一)關於設置者

五年來之廣西衛生行政

(A) 醫院

1. 前已成立縣醫院者共六縣

田東、北流、博白、宜山、武宣、融縣

2. 廿五年度新成立縣醫院者共五縣

武鳴、懷集、容縣、鍾山、桂平

3. 各縣聯合成立公醫院者，計一所

富賀鍾合立公醫院（院址在八步）

4. 在籌備中之縣立醫院計貴縣一縣

5. 在籌備中之縣立醫院而先行成立診療所者一縣——藤縣診療所

(B) 醫務所

1. 前已成立縣醫務所者共六十二縣

義寧、灌陽、靈川、賀縣、富川、恭城、信都、修仁、昭平、荔浦、三江、羅城、百壽、中渡、榴江、雒容、宜北、忻城、天河、河池、東蘭、思恩、南丹、平

南、來賓、遷江、象縣、陸川、興業、永淳、賓陽、平治、同正、上林、橫縣、隆安、都安、綏淥、上思、扶南、田西、樂樂、西隆、西林、鳳山、萬岡、天峨、凌雲、崇善、甯明、明江、思樂、養利、萬承、龍茗、雷平、左縣、靖西、向都、鎮邊、敬德、鎮結、

2. 廿五年度內新成立縣醫務所共十一縣

永福、蒙山、柳城、岑溪、那馬、果德、田陽、上金、憑祥、資源、陽朔、

3. 在籌備中之縣立醫務所四縣

興安、龍勝、隆山、全縣、

(二) 關於內容者

1. 設備情形

縣醫院之院宇設備除容縣、貴縣、融縣、藤縣、懷集等已另行新建院址外，其餘宜山、北流等縣均係以舊有房屋略加修葺而應用，其性質，多係採中西藥合備，內部約分設內外科、小兒科、婦產科、皮膚科，並有診病室、留醫室、儲藥室、

手術室、及辦公廳等，留醫室內並設有病床所有藥品及醫療器械，雖未能設備完善，但多已略具規模，其需要者亦經儘量籌款購置，至各縣醫務所，則多限於經濟，不能建設新址，均係租借公屋或民房，且係採用中醫一門，故內部多數僅設內外兩科，有診病室一間，及各種應用等物而已，其有經費稍裕，設置病室病床者，僅七縣，即（賀縣、平南、昭平、富川、蒙山、柳城、雒容等）至所採藥品，多係草藥，并有少數販買國內名醫之特製丸藥丹等，其餘關於醫療器械，則多數僅有一二種耳。

2. 醫藥人員

各縣立醫院，每院設有院長一人，醫師人數則視各醫院之經費，設一人或設二三人五六人不等，其醫師多者則分科司理，如中醫、西醫、內科、外科、婦產科、小兒科等，各設醫師專任治療，其醫師少者，則每一醫師須兼任一二科或全科治療之責，其餘如藥師、助產士、藥劑士、護士等，均各設有一二人，最多者如北流縣立醫院，設有五人，至各縣醫務所，多設僅設所長兼主任醫生一人，其經費

稍多者，則添設醫師一二人，或設助手醫生一二人，共能設置助產士護士等人員者，惟賀縣、藤縣、荔浦、柳城、平南、上林、橫縣、岑溪等八縣醫務所而已。

5. 診治人數

關於診治人數一項，在廿五年度內據已呈報之上思等五十七縣，人數總計共一零零、零五六人，診治最多者為宜山醫院，全年度共二一、〇七四人，其次為武宣醫院，共六、二四二人，荔浦醫務所共五、八〇四人，最少之縣亦診治數百人，平均每所每年約有一二千人左右，每月約百餘人。

4. 經費數目

全省各縣醫院及醫務所，在廿五年度內經呈奉核准之經費數目總共國幣一拾八萬四千五百六十元，若分縣計，則以貴縣醫院經費為最多，年支一萬元，（現在籌備中），其次為宜山醫院，年支八千五百元，平樂醫院八千元，（現因籌辦省立醫院經令該縣院不再籌辦）藤縣醫院年支七千一百七十六元，懷集醫院年支六千九百九十六元，融縣醫院年支六千元，共最少者為修仁醫務所年支二百一十一元

，次爲敬德醫務所年支二六四元，（所長薪除由省款支不計在內）。上金醫務所年支二百九十四元，鎮結醫務所年支三百元，維容醫務所年支三百零六元，象縣醫七務所年支三百一十二元，靖西醫務所年支三百二十四元，明江醫務所年支三百十六元，左縣醫務所年支三百八十四元，其餘各縣醫院醫務所年支數有二三千元者，有六七百元者，而以一千元左右者爲最多。至本年度未列有醫務所經費者，計有隆山柳州天保等三縣，惟柳州天保兩縣，因省立醫院所在地勿須籌設縣立醫務機關，至隆山縣在本年度終結時已由縣總預備費項下提撥經費籌設醫務所矣。

5. 工作概況

各醫院醫務所工作，約分爲疾病治療、疾病預防、及醫藥衛生管理等項，茲分述之如次：（一）疾病治療工作分爲（1）免費門診（2）免費救急治療（3）收費出診等三項，關於門診時間，多在上午八時至十時，下午一時至四時之間，若救急治療則隨時均受理，至出診時間，係在門診時間之外。（二）疾病預防工作，如施種牛痘、防疫、及舉行清潔運動、撲滅蚊蟲、提倡衛生宣傳、指導婦嬰衛生，暨一切

與公共衛生有關之各種預防工作均屬之。(三)醫藥衛生管理工作，如藥店檢查、藥單檢查、食物檢查、及各種有關衛生之檢查及取締等事項。
以上所列各種概況，為便於參閱起見，復編成一覽表附后：

廣西各縣縣立醫院醫務所概況一覽表 民國廿五年度

縣別	機關名稱	成立日期	醫藥人員	設備	內容	診治人數	全年經費	附記
富川賀山	富川賀山縣立醫院	民國十五年	中醫師游觀秋、調劑員梁聯貴、看護士徐福明、中醫生謝聯發、雷大綸	採中醫設備	設中西醫各一室、病室診症室、調劑室、外科室、候診室、別病室等六室、花園二處	二、〇六四	一、六八〇元	二、〇〇四元
田東	田東縣立醫院	廿一年十一月二日	主任陳仲丞、外科醫生歐如林、內科醫生何項生、梁悅、產科醫生黃柏英	用器具一庫及書等	有診室、治療室、留醫室、辦公室、藥室、藥室一所、產科室、候診室、一診室、留醫室、四會客室、一醫生診室、三診室	五、一九八二、九八七、九六三	八六四元	
博白	博白縣立醫院	廿三年七月	主任袁贊、內科醫師張錦雲、外科醫師	設有候診室、一診室、留醫室、四會客室、一醫生診室、三診室	有診室、藥室、二藥室、一洗症室、手術室、一檢驗室、一藥庫、一病房、病床共廿四舖	二、七九一	八六四元	
宜山	宜山縣立醫院	廿三年八月	院長姚若、醫師胡添司、藥員冠雄、看護陳環、容顏潘英、李志廷、蘇敬	設有診室、藥室、及職員	一病房、病床共廿四舖	二一、〇七四	八、五〇〇元	
武宣	武宣縣立醫院	廿四年一月	主任陳漢強	設有診室、藥室、及職員	一病房、病床共廿四舖	六、二四二	一、五八六元	

五年來之廣西衛生行政

融縣	鍾山	武鳴	桂平	懷集	容縣	西寧	思恩	維容
融縣公立醫院	鍾山縣立醫院	武鳴縣立醫院	桂平縣立醫院	懷集縣立醫院	容縣縣立醫院	西寧縣立醫院	思恩縣立醫院	維容縣立醫院
廿四年八月	廿六年五月廿日	廿六年四月一日		廿六年四月一日	廿六年一月十六日	廿二年一月一日	廿二年三月廿一日	廿二年五月
常務董事胡雅賢醫師關榮才科醫生陸百其胡胡樹楠男看護張炳南	醫師劉化代理護士李湘雲代理助產士區清清	主任兼醫師余鶴年	醫生李受豐助手牛式平藥劑士盧蓮如護士王勝助產士盧真助產士陳順卿	院長兼醫師柳長齡司藥助產士唐鍾秀護士周助產士楊秋	院長黃國會代理中醫師覃文德劉克復助產士李濟民藥劑士兼助產士黃柏英看護護士黃惠宏	所長兼醫士高輯五	所長羅笑章醫生覃烈	所長崔漢三
設有診症室手術室留醫室免費留醫床位及檢驗室藥房及檢驗鏡			分內外產三科並設有病床卅張			有桌椅等	只有醫生一人	設有一等病室一間特別留醫室一間病床六架
三、一三二	一三〇		一、六三五		二、一九七	三〇五	四九〇	一、七六〇
六、〇〇〇元	四、〇〇〇元	五、〇〇〇元	六、九九六元	五、〇〇〇元	四、五〇〇元	三二四元	六六八元	三〇六元

左 縣	鎮 結	都 安	凌 雲	上 林	上 思	河 池	養 利	宜 北	羅 城
左縣縣立 醫務所	鎮結縣立 醫務所	都安縣立 醫務所	凌雲縣立 醫務所	上林縣立 醫務所	上思縣立 醫務所	河池縣立 醫務所	養利縣立 醫務所	宜北縣立 醫務所	羅城縣立 醫務所
廿三年十 一月一日	廿三年九 月	廿三年九 月	廿三年八 月一日	廿三年八 月一日	廿三年八 月	廿三年七 月	廿三年七 月	廿三年春	廿三年一 月十六日
所長章純彰 醫生梁鴻安	所長馮繼東 司藥馮順祥	所長龔或炎 外科醫生朱少雄 內科醫生周梓材 濟南痘科醫生章樹榕	所長章保齡 醫生黃在詒	所長章甲	醫士吳玉麟	所長兼醫師何耀民	所長黃觀勝	所長黎奇琳 助理盧劍鋒	所長兼醫師周華甫
簡單	分設診療及藥品兩部		只有椅棹及各種藥品		因經費支絀尙無病床病室	設有辦公廳及診治室	分爲內外科	設有診治所藥品陳列所及住室等	
	六八六		二一七	一、〇五三	七三二		四一七	一、〇六一	五三
三八四元	三〇〇元	五〇〇元	五四四元	一、二六〇元	六〇〇元	六〇〇元	四〇〇元	六、〇〇元	五一六元

五年來之廣西衛生行政

五年來之廣西衛生行政

龍 茗	綏 遠	中 渡	信 都	恭 城	遷 江	隆 安	永 淳	思 樂	向 都
龍茗縣立 醫務所	綏遠縣立 醫務所	中渡縣立 醫務所	信都縣立 醫務所	恭城縣立 醫務所	遷江縣立 醫務所	隆安縣立 醫務所	永淳縣立 醫務所	思樂縣立 醫務所	向都縣立 醫務所
廿四年二 月	廿四年一 月	廿四年一 月六日	廿四年一 月一日	廿四年一 月	廿三年十 二月一日	廿三年十 二月一日	廿三年十 二月	廿三年十 一月一日	廿三年十 一月
所長劉浴春	所長唐光都	所長黃孟崙	所長譚錫奎	所長兼主任程伯清副主 任林岑樓中醫買國賢	主任黃保赤助理羅雲江 司藥陳秀初	所長周壽昌醫生程宜謙		醫生丁繼麟	醫士梁蔭林
	有診斷處一處及會客寢室 等	有診斷室及贈藥室	分內外兩科	有掛號處診症處候診處辦 公處等	中西醫藥品約值一千元又 藥箱及用具等	設有主任室醫生室及藥品 室各一間		只有醫生診脈開方	附設於拔萃軒藥店內有種 痘用具等
	四〇二	一一六	一、〇六三	一、〇三〇	四五四	一、二八四	一、五一一	一五〇	
一、〇五二元	四〇八元	六〇〇元	一、三二〇元	五七六元	七八〇元	六八四元	七〇八元	六〇〇元	六〇〇元

天 河	象 縣	樂 業	平 南	同 正	橫 縣	義 甯	三 江	鳳 山	平 治
縣立醫務所	縣立醫務所	縣立醫務所	縣立醫務所	縣立醫務所	縣立醫務所	縣立醫務所	縣立醫務所	縣立醫務所	縣立醫務所
廿四年五月	廿四年四月廿六日	廿四年四月	廿四年四月一日	廿五年四月十六日	廿四年三月廿四日	廿四年三月	廿四年三月	廿四年三月一日	廿四年三月一日
主任呂文蔚	醫士陳寶祥	所長周彩生	主任黎浩內科醫士黎浩 外科醫士羅和興助產士 羅秀英	所長謝治司藥黃華雲	所長陳河安中醫生楊錦 堂助產士施秀明林秀清	所長于克明外科醫士邵 世英	所長邱炳堂	所長周立善助理周國文	
有門診處	日常普通用具	有販售藥品	留醫室二間留產室一間候 診室二間	採中醫設備	藥品有內外科藥品及注射 儀器有檢驗接生治療各種 設有掛號診症調劑等處	分中外科各設醫士一人均 係中醫		有診病部售藥部二處	有診病部並備具診病器
八六六		二六七	五、四四二	三、〇七三	四、六〇八	一、七四九	二、一四七	一、四〇一	一、二三四
七〇八元	三一二元	六三六元	一、八〇〇元	六〇〇元	二、四七二元	六一七元	六〇〇元	六〇〇元	六〇〇元
									所長 已辭 職

五年來之廣西衛生行政

五年來之廣西衛生行政

二四〇

修 仁	靈 川	興 業	萬 承	陸 川	荔 浦	崇 善	天 峨	甯 明	忻 城
醫務所 修仁縣立	醫務所 靈川縣立	醫務所 興業縣立	醫務所 萬承縣立	醫務所 陸川縣立	醫務所 荔浦縣立	醫務所 崇善縣立	醫務所 天峨縣立	醫務所 甯明縣立	醫務所 忻城縣立
廿四年十一月一日	廿四年十月十五日	廿四年十一月一日	廿四年十月一日	廿四年九月一日	廿四年七月一日	廿四年七月	廿四年六月十五日	廿四年五月八日	廿四年四月一日
所長溫秉權	醫生秦華甫	所長梁一貫 醫師黎柱華 藥師覃琪 護士龐發兆	所長許紹緒	醫生何異 溶盧宗慶	所長徐珍文 醫師李苑才 助吳秀林 助產士李毅 新看護士郭德禮	所長程維堂	所長李煦庭	所長陽莘農 醫生鍾國臣	所長莫智超
	辦公桌椅病人候室椅檯等	有中藥局一所 診症室候診室各一間 藏藥室二間 圖書室一間	設有醫藥及用具	有候診室治療室各一	有中四醫診治室各一 男女候診處各一 西藥室一合共五室		有診斷處售藥處二部	分內外兩科	有中西藥品
七五五	五九六	三、六〇八	一三八		五、八〇四		五四五	五、四五三	五、四五三
二二一元	六〇〇元	四、〇二〇元	六〇〇元	六九三元	三、五〇〇元	四四四元	六〇〇元	一、二三六元	六〇〇元

昭平	濼陽	賓陽	鎮邊	扶南	萬岡	田西	敬德	富川	來賓
昭平縣立醫務所	濼陽縣立醫務所	賓陽縣立醫務所	鎮邊縣立醫務所	扶南縣立醫務所	萬岡縣立醫務所	田西縣立醫務所	敬德縣立醫務所	富川縣立醫務所	來賓縣立醫務所
廿五年一月一日	廿五年一月一日	廿五年一月一日	廿四年十二月十八日	廿四年十二月十六日	廿四年十二月一日	廿四年十一月一日	廿四年十一月十二日	廿四年十一月一日	廿四年十一月十六日
所長黃人強 副理何長民 醫師張大洪	所長孔文	所長黃河澄 醫師鍾祥瓊 會宜敬	所長陳顯仁	所長莫國士	所長楊依	所長潘建聯	所長文遠 配藥士馬智	醫生歐陽植 楊蔭森	所長張一鳴
設有掛號處 診室各一處 男女留醫室各一處		採中醫設備	設診病室 售藥室 製藥室 各一間	有藥室 候診室 各一	設診斷處 及藥品 販賣部	有售藥部 中藥部 西藥部 三處	中醫藥材 及各項 膏丹丸散	候診留診 均有房舍 并設床 舖椅棹藥 罐燈油等	只設醫生一人
		三、四、六、五	一、〇、五、六	八、八、一	六、〇、六	四、七、三	一、二、七、〇	一、四、九、〇	九、六、七
一、八、六、八、元	六〇〇元	二、四、一、二、元	六、六、六、元	九、二、四、元	七、二、〇、元	五、〇、〇、元	二、六、四、元	七、九、二、元	三、六、〇、元

五年來之廣西衛生行政

丑、各區鄉鎮醫務所之概況

(一) 關於設置者

1. 已設有區醫院者計融縣屬之長安區公醫院一所。
2. 已設有區醫務所者計六縣共廿六所。
蒼梧縣所屬之賢德、冠蓋、安平、夏鄧、戎墟、東安等醫務所共六所。
藤縣所屬之濛江、太平、埌南、象棋、大沙、三堡、等區醫務所共六所。
象縣所屬之士珍、樂就兩區醫務所二所。
邕寧縣所屬之中區、金城、八尺、三官、遷龍、壇洛等區醫務所共六所。
容縣所屬之楊梅、尙義、自良、石頭等區醫務所共四所。
武鳴縣所屬之東區西區兩區醫務所二所。
3. 已設有各鄉醫務所者計十一縣共二十五所。
鬱林縣所屬之茂林、新橋、歌厚上、蒲塘、福德、六龍、福綿上等鄉醫務所共七所。

北流縣所屬之義成、康和、新和、民安、平樂等鄉醫務所共五所。

平南縣所屬之思旺鄉醫務所一所。

遷江縣所屬之大里鄉醫務所一所。

崇善縣所屬之新和鄉醫務所一所。

思樂縣所屬之北江鄉醫務所一所。

雒容縣所屬之連江鄉醫務所一所。

中渡縣所屬之平山、安安兩鄉醫務所二所。

百色縣所屬之龍川鄉醫務所一所。

龍州縣所屬之平而、上降、布倫、水口等鄉醫務所共四所。

上林縣立醫務所之朝陽分診處一所。

4. 已設有鎮醫務者計三縣共三所。

橫縣所屬之城內鎮醫務所一所。

崇善縣所屬之馱蘆鎮醫務所一所。

平南縣所屬之大安鎮醫務所一所。

以上十九縣，共計已設立區鄉鎮醫院或醫務所五十五所。

(二)關於內容者

1. 各鄉鎮醫院或醫務所中，其設備比較完善者，爲融縣長安區公醫院，計該院設有診室三間，病室及重病室數間，並設有病床及藥房等，兼採中西藥設備，至醫藥人員，有院長一人，醫師一人，司藥助產護士等四人，醫療器械之必需者，亦多已購置，故其醫療工作尙稱完備，其他各區鄉鎮醫務所多數設備簡單，病室器械兩感缺乏，每所僅設有候診處及中醫生一人，規定時間診視疾病而已。

2. 關於各區鄉鎮醫院或醫務所之經費，除長安區公醫院年支六千元爲稍裕者外，其餘各醫務所，每年經費多者千餘元，如龍州縣之水口等鄉醫務所是，少者六十元，如遷江縣之大里鄉醫務所，象縣所屬之士珍樂就兩區醫務所，每所每年僅支國幣九十六元，至於診療人數，計廿五年度內以長安區公醫院爲最多，共診一萬二千一百三十七人，其次爲容縣屬之楊梅區醫務所，共診四千二百六十三人，其餘最少之縣，年約診治數百人，平均每所每月約五六十人左右，茲將各所概況列表說明於后：

廣西各縣區鄉鎮醫院醫務所概況一覽表

民國廿五年度

縣屬	醫務所名稱	成立日期	醫藥人員	設備內容	診療人數	全年經費	附記
融縣	長安區 公醫院	廿一年十月	院長陳鍾 司藥陳柱 助產士何 志英看護 周祺祥程 永明	設有診室 三間病室 及重症病 室藥房收 費室掛號 室等	一二、一三七人	六、〇〇〇元	
橫縣	城內鎮 醫務所	廿二年一月	中醫 雷徽巖	設有診症 處及宿舍		一八〇元	
北流	義成鄉 醫務所	廿三年十月 二月一日	醫生 盧泮臨	祖設醫室 一人不設 所長屋係 借用	一、〇五一人	一九二元	
	康和鄉 醫務所	廿三年十月 一月一日	醫生 周達情	全右	一、〇七三人	一九二元	
	新和鄉 醫務所	全右	醫生 嚴德臣	全右	一、三〇七人	一九二元	
	民安鄉 醫務所	全右	醫生 梁雲從	全右	一、〇一七人	一九二元	

五年來之廣西衛生行政

	象縣				容縣		平南	
樂就區 醫務所	士珍區 醫務所	石頭區 醫務所	自良區 醫務所	尚義區 醫務所	楊梅區 醫務所	思旺鄉 醫務所	大安鎮 醫務所	平樂鄉 醫務所
全 右	廿三年八 一月	全 右	全 右	廿四年十 一月	廿四年十 月	廿三年二 月一日	廿六年五 月一日	全 右
醫 單鴻才	所 李西珍	所 李慶雲	區 區子懷	所 單開華	所 甘壽平	主任兼內 科醫生朱 獻其		醫 姚占崖
全 右	普通日 常用具	全 右	全 右	全 右	設有掛號 診症候診 各處	候診室 一間		全 右
		二、五一六人	一、一四一人	二、〇三二人	四、二六三人	二、〇九七人		一、三七五人
九六元	九六元	四三二元	四三二元	四三二元	四三二元	二八〇元	二八八元	一九二元

			鬱林	思樂		崇善	維容		中渡
醫務所	歐樟上鄉醫務所	新橋鄉醫務所	茂林鄉醫務所	北江鄉醫務所	新和鄉醫務所	馱盧鎮醫務所	運江鄉醫務所	平山鄉醫務所	安安鄉醫務所
全右	全右	全右	廿五年一月一日	廿四年一月一日	廿四年七月	廿四年八月	廿四年八月	廿四年一月十八日	廿四年一月廿日
楊伍珊長	李信華長	蔣孫萃長	李疇五長	黎純耀生	主任李梓南	主任高德芳	李秉章長	吳登之士	醫九峯生
全右	全右	全右	診室一所					全右	中醫設備
			毫幣 四二〇元	一六八元	四四四元	四四四元	三〇六元	七二元	七二元
四二〇元	四二〇元	四二〇元							據報該兩醫務所已於廿五年六月停辦現在籌備恢復中

五年來之廣西衛生行政

五年來之廣西衛生行政

藤縣						蒼梧	遷江			
濛江區醫務所	賢德區醫務所	東安區醫務所	戎墟區醫務所	夏郢區醫務所	安平區醫務所	冠蓋區醫務所	大里鄉醫務所	福棉上鄉醫務所	六龍鄉醫務所	福德鄉醫務所
廿五年二月一日	廿四年三月廿五日	廿四年四月十日	廿四年四月一日	廿四年四月一日	廿四年五月十五日	廿四年四月十五日	廿五年六月一日	全	全	全
石結羣長	韋澤長	馮應鑿長	鄧明昭長	岑為漢長	溫直耕長	梁顯臣長	主孫毓麟任	李瑞才長	謝理詳長	蘇佐才長
一人	全右	全右	全右	全右	全右	贈醫處 有診症處	中醫藥品 及藥箱等	全右	全右	全右
	二〇六人	三九九人	二、二三七人	二〇八人	三七八人	一、一七五人				
四四四元	二七六元	二七六元	二七六元	二七六元	二七六元	二七六元	六〇元	四二〇元	四二〇元	四二〇元

				寧		藤縣				
潭洛區 醫務所	遷龍區 醫務所	八尺區 醫務所	金城區 醫務所	中區 醫務所	三堡區 醫務所	大沙區 醫務所	象棋區 醫務所	琅南區 醫務所	大平區 醫務所	
廿三年十一月	廿三年十一月	廿三年十一月	廿三年十一月	廿三年十一月	廿五年二月十六日	廿五年二月十日	廿五年二月十日	廿五年二月一日	廿五年二月七日	
杜文超 所長	陸海光 所長	陳顯佑 所長	周彩生 所長	梁居瑤 所長	陳耀西 所長	胡敬垣 所長	朱錦芳 所長	林希增 所長	覃澤敖 所長	
同右	全右	全右	全右	救急各種 藥品種痘 贈診各器 具	全右	只設醫 生一人	全右	全右	全右	
三〇〇元	三〇〇元	三〇〇元	三〇〇元	三〇〇元	三六〇元	三六〇元	三六〇元	三六〇元	四四四元	

五年來之廣西衛生行政

五年來之廣西衛生行政

上林				龍州縣	百色
朝陽分診處	佈倫鄉醫務所	平而鄉醫務所	上降鄉醫務所	水口鄉醫務所	龍川鄉醫務所
廿三年八月	全右	廿六年一月十八日	全右	廿六年一月十六日	廿六年四月一日
顏均宇醫生	龐澤長	陳朋長	趙瑞五	洪益謙	所長張喬 嵩助手張 威謙
具					診室藥 局各一
六〇九人					
二六四元	一、〇三二元	一、〇三二元	一、〇三二元	一、〇三二元	八八〇元

四、推行公共衛生

甲、救濟麻瘋病人

本省因地理氣候關係，故多風土病，如癩瘋一種，其分佈區域，幾佔全省各縣三分之二，在此三分二之縣中，每縣約有麻瘋病人一人，至五六十人不等，其中尤以接壤廣東越南一帶爲最多，本府爲謀救濟及杜絕傳染起見，於廿三年三月，電飭龍州全邊對汛督辦署，勘定距離龍州十五華里之大嶺村地方，建築麻瘋病院一所，以便收容而資療養，並招商人李森源承建，定價爲毫幣七千八百七十八元五角，折合國幣六千零六十元零三角八分，計自廿三年三月起興工，迄廿四年七月始告完竣。關於籌備事宜，設立籌備處負責進行，委派龍州衛生區省立醫院院長桂華岳兼任籌備處主任，一面函請上海中華麻瘋救濟會，暨廣州市衛生局，代聘熟悉麻瘋醫理之醫師二人，前來担任治療，並派龍院醫師王乃健，便道馳赴石龍麻瘋院考察，以資借鏡，同時飭各縣政府，切實調查麻瘋病人數具報，以便統計收容，嗣據該籌備處主任，及派去驗收工程人員，先後呈報，該病院位置、容量、空光、

工程、均欠妥協，因即飭院會縣，另行勘定弄滿屯地方，正在改擬計劃中，適接滬瘋濟會函復，謂已有漢口市醫師段茂桐，廣東德慶縣醫生伍乃仁，願就聘來桂工作，當再函飭該籌備處主任，從速籌辦病院，並飭直接延聘段伍兩君來桂協助，旋據呈報，伍君於三月到職，當經本府核飭，准照原約月支法幣五十元，隨據轉呈，該員以來自外省，須寄家用，值茲匯水高漲，生活不敷，要求月支法幣一百元，以資事畜，覆經本府核飭，准如所請辦理，並准先撥法幣一千元，發交該處，作為籌備之用，一俟經費核定，再行扣抵，一面督促從速改建病院，限以法幣二萬元，擬具建築圖則呈核，並另指定桂林、柳州、梧州、南甯等地，各建病院一所，收容附近瘋民，以免遞解跋涉，各該病院統限於廿六年度內，一律成立，在未成立之前，所有各縣瘋民，則飭各縣政府，遵照本府廿六年四月先民代電規定之處理各縣麻瘋病人暫行辦法，妥辦具報，茲將各縣呈報麻瘋病人調查數目，及處理各縣麻瘋病人暫行辦法，附列於后：

廣西各縣患癩瘋病男女人數及所在地址表

縣別	男性	女性	合計	地 址
河池	一		一	行蹤來去無定
田東	一		一	環江區林蓬鄉洋禮村
資源	五	一	六	中峯鄉花科村車江村隴田村潯源鄉煙竹坪村車田鄉黃龍村
龍州	八	二	一〇	下凍區階局鄉各村杉橋區龍門鄉達興村平而鄉彬信村
崇善	九	四	一三	那貞鄉貫蘆村富裕村福厚村羅白鄉天竣村江州鄉新模村 通康鄉通康村
天保	八	一	九	果來鄉洞內村隆桑鄉橋頭村欽甲鄉石牌村旺崗鄉瓊美村 那伏村佈要村
龍茗	四〇	一四	五四	龍英鄉民生街北中村北城村標茗鄉選解村叩龍村樂園村 頓周鄉下胡村厝綠村岸角村雙洞村溫孟村七星村全茗鄉 小山村南網村茗盈鄉堯樸村遠村大龍鄉龍嘯村勝馬村 村念家村橋皮鄉士林村益旺村富和村拔山村教民村薦橋 村添等鄉龍洞村明亮村孔林村麗川村榮華鄉四維村

五年來之廣西衛生行政

柳城	敬德	貴縣	蒙山	上金	萬承	興業	同正	忻城	昭平	明江
	無	一六	四	一三	三	六	二	無	八	三
二	無		四	三	四	一		無	一	二
二		一六	八	一六	七	七	二		九	五
洛崖鄉橫山村田峒村		未詳	大塘鄉廣育村杜莫鄉上龍村杜莫寨村愛日鄉六部村	宋詳	第三鄉第四鄉	城南鄉盧佛村南鄉西鄉捲竹坪村平南鄉平山西北村陽村 仁厚西鄉風陸戶村鐵城鄉四維村平定鄉白沙村	王廖鄉閩塞村昌平鄉平白村		峴愛村 庇江鄉佛丁村界塘鄉新穎村富裕鄉裕利村五將鄉仁合村 義德村明源鄉大龍村馬江鄉熊埠村仙迴鄉古盤村古袍鄉 灣島村	東安鄉桐派村永平鎮淡柳村力葦村西靖鄉阿光村峙浪鄉

全縣	西隆	荔浦	果德	思恩	羅城	百壽	百色	天峨
五六	三	七	二	一五	一	一		四
七		二		三			四	一
六三	三	九	二	一八	一	一	四	五
共濟鄉永康鄉永綏鄉清湘鎮 新樂鄉建平鄉官義鄉宜禮鄉里仁鄉和衷鄉崇德鄉昭儀鄉 金山鄉福里鄉屏山鄉鄭梅村永強鄉同一鄉尚義鄉四維鄉	隆或鄉雙墮村馬崇村安然鄉弄狹村	花貴鄉集慶村上林村鴻頭鄉同安村蒲蘆鄉和團村思貢鄉 義興村栗木鄉慶新村龍窩鄉幸福村岷崙村尚書鄉饒富村	馬顯鄉橫龍村	人和鄉古心村七星村西南鄉雅好村長治鄉拉門街大安鄉 恭六村太平村大進村	安榮區傅溪鄉中襖村洛陽鄉後園村下幹鄉富山村萬安鄉 上幹村道圖區虎龍鄉三峒村望峯區環江鄉陳雙村三合村	附郭鄉老城村	畢祿鄉洞風村那元寨第四甲百平鄉魯賢鄉魯村	更新鄉新賴村斌亭村

博白	龍勝	柳州	賓陽	藤縣	信都	養利	陸川
五三	一	二	三	三	五	一四	三二
六	一		一		一	五	四
五九	二	二	四	三	六	一九	三六
未詳	都雲鄉嶺田村	未詳	廖平鄉石壁村自新村光明鄉果粽村縣府監獄（已隔地醫治）	廿村鄉雙競村金鷄鄉五安村霞嶺鄉積和村	興安鄉迴龍鄉聚福鄉靈豐鄉	物華鄉民族街天寶鄉華輪村光明村人傑鄉陸榜村團結村 愛國村萬美村地靈鄉那廉村那嶺村那潔村那對村龍賀村	城治區朗洞鄉樂村北安區東北鄉長樂村八旺村崇善鄉大興村六巷村洞尾村西安鄉山底村永平鄉風門村大興鄉大玩村安寧鄉八石村長坑尾村大興鄉西靖鄉下浪村南平區陸街鄉蘭尾村坡山鄉王老村旺安村石灘鄉石塘村沙井村龍化村謝金鄉坡頭村浪山村西稔鄉稔坡村富有塘村鰲頭鄉充雅鄉車田村大坡村上新鄉佳嶺村橋北鄉周壩村橋南鄉周壩村南興區新村鄉大蓮村

修仁	一二	二	一四	建陵鎮河邊街東振鄉東興村南和鄉大裕村三慶村桂嶺村 北辰鄉四維村四達鄉毓秀村宋屯六合鄉峯友村七建鄉 那傍村龍屯屯馬真村建南村南村屯木轉前村十錦鄉中平 村
平南	六		六	新黎鄉祖隆鄉叙蒙村溇灌村
平樂	二		二	榕津鄉水山村與甯鄉興隆村
恭城	二	一	三	詠棠鄉東科村
潯群	三	一	四	隘口鄉慕班村上石鄉燕安村練江村西北街
懷集	五	一	六	河南鄉穆公村譚揚鄉四姓村龍灣鄉盤洞村羅岡鄉豐敘村 七坑鄉茶岩村
都安	三	二	五	高陽區接學鄉福現村
中渡		一	一	石龍鄉西眉村
上林	無	無		
思樂	三		三	北江鄉北江街那懷村每淵鄉西街

五年來之廣西衛生行政

左縣	融縣	武鳴	鬱林	橫縣	西林	興安	永淳	北流	鍾山
一五		一一	二〇	六	九	六	三七	六	四
三	二	三	二	四	五		四	二	
一八	二	一四	二三	一〇	一四	六	四一	八	四
中東鄉 隴冷村 南同鄉 隴堡村 江渠村 九岸村 西安鄉 邑侶街 下奈村	四和鄉 下廓村	西區 鑼爐三鄉 玉泉村 鑼爐二鄉 邑助二村 英利鄉 大楊村 敏揚鄉 良敏一村 靈馬鄉 大方村 鄧柳鄉 攀桂村 中區 里建鄉 民有村 北區 獨青鄉 府東鄉 正丁村 大攪鄉 增雅村	大定鄉 莫屋村 穀平鄉 上谷村 青嶺鄉 泉窩村 全坑鄉 金中村 白石鄉 白馬村 陽山村 坡石村 上辛棉鄉 射箭村 南祿鄉 山會村 福德鄉 三塘村 硬梧村 茂林鄉 頂龍村 陂耀村 保望鄉 印嶺村 勳竹鄉 火煨村 清江鄉 智明村 新前村 謝泮鄉 大成街 泮塘下 村長吉鄉 龍共村 石緯鄉 亭園村 三帽村 鳳凰村	未詳	界首鄉 西山鄉 石堰村 安樂村 會龍鄉	親睦鄉 南星鄉 太平鄉 化龍鄉 露墟鄉 鎮江鄉 南陽鄉 同仁鄉 甘棠西鄉 古辣鄉 甘棠東鄉 石塘鄉	大坡鄉 油麻坡村 清安鄉 東端寨村 冲龍北鄉 民安鄉 陵城東南鄉	公安鄉 興盧村 羊頭東鄉 老住洲村 蕉新村 西安鄉 沙平村	

蒼梧	宜山	宜北	義甯	容縣	樂業	岑溪	富川	綏濼	來賓	雒容
六	無	無	無	無	無	無	無	無	無	無
四	無	無	無	無	無	無	無	無	無	無
一〇										
戎城區 德勝鄉 中國村 夏鄧區 民治鄉 儒隆村 賢德區 長發鄉 梧城區 長洲上鄉 中山村										

五年來之廣西衛生行政

五年來之廣西衛生行政

隆山	無	無	無	無	無	無	無	無	無	無
桂林	無	無	無	無	無	無	無	無	無	無
田陽	無	無	無	無	無	無	無	無	無	無
平治	無	無	無	無	無	無	無	無	無	無
靈川	無	無	無	無	無	無	無	無	無	無
鎮邊				一	一					
三江	無	無	無							
潯陽	一八	四	二二							
永福	無	無								
陽朔	二四	一	二五							
賀縣	三	五	八							
	步頭鄉忠心村桂西鄉普仁村桂北鄉瑞雲村桂東鄉光明村	天順鄉橋頭舖村黃順塘村普益鄉高岩村勇村金寶鄉新村 安定鄉朗梓村	東昇鄉里仁村長坪村仁智鄉聯發村仙田村平板鄉和平村 新聯村橋渡村木龍村龍崗鎮東北街巨靈鄉桂岩村昭文鄉 達溪村西就街寧靜鄉瀨纓村竹山村飛熊村	台峒鄉北斗村						

隆安	那馬	象縣	遷江	南丹	天河	武宣	桂平	榴江	
二一	二		四	三九	無	無	一一	無	
五		一	二	一五	無	無	一	無	
二六	二	一	六	五四			一二		
信村 古潭鄉 馬雅村 方村 定軍村 白馬鄉 板羅鄉 龍堯村 龍第村 古	保守鄉 拱閣街 保甲鄉 多布村 揚灣鄉 聯五村 西育村 東強村	錫墟鄉 博愛村	中興鄉 大院村	石陵陶鄧交界 清水河岸	雅隴塘 總村 巴平鄉 者扛村 龍慕村 蠻怕村 拉干村 慕麻 峒六 寨鎮馬 平村 龍馬村 月里鄉 董號村 化里村 甲峒 邑村 利樂村 攔 內村 邦里 村 雷村 里湖 鄉 董號 村 化里 村 甲峒 邑村 利樂 村 攔 墟鄉 翁昂 鄉 巴樂 村 八城 鄉 三墟 村 甲坪 村 峒邑 村 利樂 村 攔 關村 黃江 鄉 拉立 村 龍膠 村			東區穆樂鄉 西街康甯村 南區龍興鄉 露棠村	

東蘭	鳳山	凌雲	田西	上思	扶南	邕甯
四	無	一	無	八	二四	七〇
	無		無	一	四	一五
四		一		九	二八	八五
長樂鄉華亭村已與鄉那平村板升鄉安布村		東榮鄉隴雅村	平福鄉民治村英傑村在妙鄉民亭村民權村拿蘭鄉華勝村	熙良鄉弄樸村渠吞村渠舊新街客蘭村瀨源村中鎮村中原村渠思村竹琴村砥柱鄉渠時村綏靖岫倫村長和鄉木民村復良鄉城廂聯街塘岸村	澤一村 鄉善村良珍村劉塘鄉聯盛村中興村華鄉床村良慶村潭 村樂善村長塘鄉那蓮鄉新庄村賴村二村鎮南鄉麓陽 東村潭白鄉公安村喜慶村鎮甯鄉三德村方村沙井鄉東和 刀鄉太平村四塘鄉競智村三和村遷龍區衛正鄉那豐村乘 城區維新鎮民生路井邊街金城區九塘鄉中漢村中光村剪 雅王鄉雅王街漢光村人和街西成村東昇村南和村南勝村 大東村五華村南曉鄉陸桂村中和村百樂村南州鄉南強村 潭洛區襄定鄉武義村中區西鄉塘鄉尙文村三官區台馬鄉	

合計	附		靖西	甯明	鎮結	雷平	向都	萬崗
	潯州全 邊封況 督辦署 呈報	南寧警 察局呈 報						
七七一	一	一三	三	二	四	二二	一〇	二
一九三	一	二	二	一		一七	二	二
九六四	二	一五	五	三	四	三九	一二	四
	靖西縣寶村孟遠村	長堤村西平橋雲亭街五權里沙井街樂善里亭子平南二村 亭子西一街秀靈村秀南村	中區城廂鎮文通街城局鄉吉烈村坡隆村泗梨鄉福利村東 區化崗鄉塔度村	未詳	陸連鄉寶樓村大隆鄉立嶺村古洞鄉普郁村結安鄉平南村	寶墟鄉板統村上思村板價村那排村榮墟鄉隆江村太平鄉 中軍一村	萬隆村永寧鄉羅馬村 中和鄉伏旺村大漢村上街鎮定鄉必和村龍力鄉遙更村	定馬鄉巴馬街燕樂鄉晚樂村

處理各縣麻瘋病人暫行辦法

本府廿六年四月先民代電規定

- 一、應照本府所飭將指定偏僻地方責令麻瘋病人家屬建造茅屋俾資居住之地名列表報查
- 二、各該麻瘋病人已赴指定地方居住時應由縣款酌提供給食用交由所在地之鄉村公所負責管理

三、應責成鄉村公所隨時監視該麻瘋病人不准外出如有外出者以盜匪論

四、應責成鄉村公所勒令居住偏僻地方之麻瘋病人不得再與親屬來往其親屬亦不得前往探視

五、麻瘋病人死後所遺屍體及衣服被褥等件應僱土工昇赴僻遠處所用火焚化生前所用之杯箸臉盆及金石貴重物品併應飭其家屬煮沸或用藥液（如石炭酸昇汞水）等類消毒至生前所住之房屋亦應設法緊閉內用（福爾馬林）氣體消毒（此項消毒須請當地西醫監理方可施行）

乙 種痘

本省種痘項事，過去胥由人民延醫自種，或由各地善堂贈種，其中除少數施種牛痘外，餘多沿用舊法點種，以故傳染病，勢所不免，本府有鑒及此，遂於二十二年起，通令各縣政府公安局遵照部頒種痘暫行條例舉辦，並派種痘醫生帶同痘苗分赴各縣施種，復爲普及各鄉村起見，特由省府購備痘苗藥品，分飭各縣局准予電請免費分發，所需種痘醫生，則將各鄉村長召集訓練，授以種痘方法，以爲按期分派負責施種之用，並限定每村街至少須有種痘員一人，迄二十三年經再察酌省內情形，另訂廣西種痘暫行辦法通飭各縣局遵行，迨二十四年秋季起應用痘苗藥品，政府乃照人口分配數量，飭梧州廣西製藥廠製發，不再向外購買，至本年春秋兩季，則仍援照上年施種手續辦理，自經厲行種痘以後，從前天花流行之事，今已少見，茲將二三四五各年度，各縣種痘人數表列於後：

二十三年度各縣種痘人數表

百色區			
縣名	二十三年秋季	二十四年春季	合計
西隆		七四六	七四六
西林		四六〇	四六〇
田西		八一	八一
樂業			
天峨			
鳳山	一、四三六	一、四六五	二、九〇一
凌雲	九三一		九三一
百色	一、三一〇	一、九九一	三、三〇一

萬	岡			
田	東	五、二二三	五、二二三	
田	陽	一、六七八	一、六七八	
合	計	三、六七七	一一、六四四	一五、三三一
天保區				
敬	德	一、二七四	一、二七四	一、二七四
鎮	邊	一、〇四三	三、一〇〇	四、一四三
靖	西		一、一二三	一、一二三
天	保	一、〇一四		一、〇一四
向	都		一、三七三	一、三七三
鎮	結	六〇三	一、二〇七	一、八一〇

五年來之廣西衛生行政

一七〇

憑祥	龍州	上金	崇善	雷平	左縣	養利	萬承	龍茗	龍州區	合計
五五五	五七四	四五五	八六四			一、二三六	七八九	一、九九五		二、六六〇
二、四〇〇	三、七四一	八九〇		一、三一七	二、九七六	九三四		一、七四八		八、〇七七
二、九五五	四、三一五	一、三四五	八六四	一、三一七	二、九七六	二、一七〇	七八九	三、七四三		一〇、七三七

甯明	六〇五	一、四二一	二、〇一六
明江	一、〇五六		一、〇五六
思樂	一、〇六九	九四二	二、〇一一
合計	九、一九八	一六、三五九	二五、五五七
慶遠區			
南丹	二、六三二	一、六一四	四、二四六
東蘭	一、二四六		一、二四六
河池			
思恩		四七二	四七二
宜北		六六〇	六六〇
天河	二三〇	三八七	六一七

柳州區	隆安		二、〇〇〇	二、〇〇〇
	同正		一、一〇二	一、一〇二
	扶南	三、四九七	二、四〇二	五、八九九
	綏濼	一、二二六	二、五五一	三、七七七
上思				
邕甯	九五五	三、六九五	四、六五〇	
永淳	二三七	一、〇九五	一、三三二	
賓陽		七七四	七七四	
橫縣				
合計	八、六八二	一六、〇〇五	二四、六八七	

五年來之廣西衛生行政

一七四

潯 州 區	三	江								
	百	壽								
	融	縣	七二六	一七四	九〇〇					
	羅	城	八五							
	柳	城		五、五二二	五、五二二					
	中	渡		九四二	九四二					
	榴	江	一、五七四	九一〇	二、四八四					
	維	容		五二二	五二二					
	柳	州		一、五〇〇	一、五〇〇					
	合	計	二、三八五	九、五五〇	一一、九三五					

象 縣	一、一六六	一、一六六
武 宣	一、九三〇	一、九三〇
來 賓	一、〇三二	一、〇三二
遷 江	九六七	九六七
貴 縣	三、八四〇	三、八四〇
桂 平	二、七七八	二、七七八
合 計	一〇、六八一	一一、七一三
鬱 林 區		
北 流	一〇、五一〇	一〇、五一〇
鬱 林		
興 業	一、一八五	一、一八五

五年來之廣西衛生行政

義甯	靈川	興安	灌陽	全縣	資源	龍勝	桂林區	合計	陸川	博白
								一、六九五		
	一、五九四	三、七三六	一、〇七八	四、八〇八		二、二七三		三、六二九		三、六二九
	一、五九四	三、七三六	一、〇七八	四、八〇八		二、二七三		一五、三二四		三、六二九

修仁	荔浦	平樂	鍾山	富川	恭城	平樂區	合計	陽朔	永福	桂林
二九〇	一、四五〇	八二七	一、〇三九		一、六一四		一九、九六六	五、〇一二	一、四六五	
二九〇	一、四五〇	八二七	一、〇三九		一、六一四	一九、九六六	五、〇一二	一、四六五		

五年來之廣西衛生行政

一七八

容 縣	平 南	藤 縣	梧 州	梧 州 區	合 計	信 都	懷 集	賀 縣	昭 平	蒙 山
二、四一五			八四六		一、八八〇	七三六			一、一四四	
六、三八九	四、九一六	五、〇六六		二二二、二五八	一、一八七	二、一一二	四、七五五	六、九九三	一、九九一	
八、八〇四	四、九一六	五、〇六六	八四六	二四、一三八	一、九二三	二、一一二	四、七五五	八、一三七	一、九九一	

岑溪		一四、九四三	一四、九四三
合計	三、二六一	三一、三一四	三四、五七五
總計	五〇、七一二	一五五、九一三	二〇六、六二五

二十四年度各縣種痘人數表

百色區

縣名	二十四年秋季	二十五年春季	合計
西隆	五七九	一、一五一	一、七三〇
西林	三二四	一一九	四四三
田西	三二四	八三二	一、一五六
樂業	五八二	四一三	九九五

五年來之廣西衛生行政

天 峨	九七四	九七四	九七四
鳳 山	九六二	九六二	九六二
凌 雲	二七〇	一、二五六	一、五二六
百 色	二、〇〇三	一、九五六	三、九五九
萬 岡	二一八	三四〇	五五八
田 東	七五四	二、五五九	三、三一三
田 陽	一、一一四	九二八	二、〇四二
合 計	七、一三〇	一〇、五二八	一七、六五八
天 保 區			
敬 德	一一四	一、二〇九	一、三二三
鎮 邊	四八四	六四七	一、一三一

靖西	一、五一八	六五九	二、一七七
天保	二、九四二	一、六四一	四、五八三
向都	九六九	七八三	一、七五二
鎮結	五五三	一、七五六	二、三〇九
合計	六、五八〇	六、六九五	一三、二七五
龍州區			
龍茗	六四九	九二三	一、五七二
萬承	五六七	八二八	一、三九五
養利	七〇一	五四五	一、二四六
左縣	一、一四五	一、〇九二	二、二三七
雷平	九一〇	一、四一八	二、三二八

五年來之廣西衛生行政

崇善	一七五		一七五
上金	五二五	一〇、七一〇	一一、二三五
龍州		一、〇五二	一、〇五二
憑祥	五五九	六七五	一、二三四
甯明	五二〇	一、五四〇	二、〇六〇
明江	五九〇	九〇四	一、四九四
思樂	一、二〇九	一、一六九	二、三七八
合計	七、五五〇	二〇、八五六	二八、四〇六
慶遠區			
南丹	八四六	一、八八二	二、七二八
東蘭	八六七	一、三四四	二、二一一

河池	五五八	七五一	一、三〇九
思恩	三四五	八六九	一、二一四
宜北	二三九	一、一三六	一、三七五
天河	八七四	七〇九	一、五八三
宜山	一、二三〇	一、三〇三	二、五三三
忻城	一、〇九二	七一一	一、八〇三
合計	六、〇五一	八、七〇五	一四、七五六
南甯區			
都安	一、三七〇	二、七三九	四、一〇九
平治	一、六〇八	一、一一四	二、七二二
果德	二、四〇八	五七三	二、九一八

五年來之廣西衛生行政

那馬	隆山	上林	武鳴	隆安	同正	扶南	綏淥	上思	甕甯	永淳
	一、四五八	九一一	八六四	三三五	八四〇	二、五七〇	五〇四	一、六三八	一、二〇四	四六一
七六七	一、六四二	三、六九七	二、六三三	三、六二〇	六五八	二、三〇五	三三六	二、四六六	一〇、〇六〇	一、四四二
七六七	三、一〇〇	四、六〇八	三、四九七	三、九五五	一、四九八	四、八七五	八四〇	四、一〇四	一一、二六三	一、九〇三

賓 陽	一、二五二	三、四〇〇	四、六五二
橫 縣	七〇三	三、九九八	四、七〇一
合 計	一八、一二六	四一、四五〇	五九、五七六
柳 州 區			
三 江	五九三	三二四	九一七
百 壽		一、三一—	一、三一—
融 縣	六七六	一、五六六	二、二四二
羅 城	一七七	四六四	六四一
柳 城	五〇二	一、九二七	二、四二九
中 渡	六〇四	六五七	一、二六一
榴 江	五二四	七四〇	一、二六四

五年來之廣西衛生行政

合 計	桂 平	貴 縣	遷 江	來 賓	武 宣	象 縣	潯 州 區	合 計	柳 州	雒 容
一四、五〇〇	七、四五五	四、五二八	二五七	三七七	六九〇	一、一九三		四、一一四	一、〇三八	
一七、九八七	八、二五八	四、三一五	一、二二七	五三三	二、〇〇二	一、六〇七		九、七八〇	二、七九一	
三二、四八七	一五、七二三	八、八四三	一、五二九	九一〇	二、六九二	二、八〇〇		一三、八九四	三、八二九	

鬱林區			北流	五、二三三	一二、六五二	一七、八八五
鬱林			鬱林	三、二五〇	四、八〇一	八、〇五一
興業			興業	二、七二九	三、〇三二	五、七六一
博白			博白	一、〇二八	三、〇七九	四、一〇七
陸川			陸川	一、六一〇	四、〇一〇	五、六二〇
合計			合計	一三、八五〇	二七、五七四	四一、四二四
桂林區			龍勝	三六五	一、二六九	一、六三四
資源			資源	二八一	二、六六一	二、九四二
全縣			全縣	一、四九六	一、一五三	二、六四九

五年來之廣西衛生行政

富川	恭城	平樂區	合計	陽朔	永福	桂林	義甯	靈川	興安	灌陽
三九八	一、五七九		一三、二七五	三一四	五二〇	八、三八四		三四三	一、三九五	一七七
一、五七六	二、一六一		二七、四八一	四、七六二	七五四	一三、七四六	四六七	一、一八七	三七五	一、一〇七
一、九七四	三、七四〇		四〇、七五六	五、〇七六	一、二七四	二二、一三〇	四六七	一、五三〇	一、七七〇	一、二八四

梧州區	鍾山	九六二	一、八〇三	二、七六五
	平樂	三一	六、〇一六	六、〇四七
	荔浦	二三	一、三六八	一、三九一
	修仁	三八二	一、二七四	一、六五六
蒙山	二七三	五五六	八二九	
昭平	八五一	一、四八九	二、三四〇	
賀縣	二、七七二	六、七二三	九、四九五	
懷集	二、一八七	三、四三〇	五、六一七	
信都	六四四	一、二二六	一、八七〇	
合計	一〇、一〇二	二七、六二二	三七、七二四	

蒼梧	一、五〇七		一、五〇七
藤縣	二、七一三	七、〇四三	九、七五六
平南	八、六三二	五、三七二	一四、〇〇四
容縣	二、〇七八	五、〇二六	七、一〇四
岑溪	三、八〇四	四、五六六	八、三七〇
合計	一八、七三四	二二、〇〇七	四〇、七七一
總計	一二〇、〇一二	二二〇、六八五	三四〇、六九七

二十五年各縣種痘人數表

南甯區

縣名	二十五年秋季	二十六年春季	合計
----	--------	--------	----

邕 甯	九、九〇六	二一、二二二	三、一一八
武 鳴	二、八〇五	一四、八一七	一七、六二二
上 林	五、一〇〇	八、二六一	一三、三六一
隆 山	二、三五六	二、二二一	四、五七七
都 安	三、三九四	一〇、九八五	一四、三七九
那 馬	一、三八八	二、二〇九	三、五七九
遷 江	二、五一三	二、九九二	五、五〇五
賓 陽	二、三四八	一〇、四三四	一二、七八二
永 淳	三、四〇四	四、七〇八	八、一一二
橫 縣	六、一五三	九、〇一二	一五、一六五
隆 安	四、〇七二	二、六一八	六、六九〇

五年來之廣西衛生行政

一九二

桂 林 區	果德	五九七	一、五六六	二、一六三
	扶南	一、二五二	一、六五〇	二、九〇二
	同正	九〇七	五二〇	一、四二七
	綏淥	六八九	四、七四三	五、四三二
上思	一、六二一	一、四六三	二、〇八四	
鎮結	七二二	一、〇一一	一、七二三	
左縣		五四〇	五四〇	
養利	六五八	六五二	一、三一〇	
萬承	八四〇	六二一	一、四六一	
合計	五〇、七一五	一〇二、二一八	一五二、九三三	

桂 林	一〇、二六五	一三、九一二	二四、一七七
靈 川	一、五一三	九、七〇三	一一、二一六
興 安	六、七〇六	三、八七三	一〇、五七九
全 縣	一〇、六〇九	二三、〇六四	三三、六七三
灌 陽	一、一九四	三、〇三四	四、二二八
永 福	五九八	一、四七七	二、〇七五
百 壽	一、三八二	一、四一六	二、七九八
義 甯	二、〇三八	二、〇八九	四、一二七
龍 勝	四三九	三、六七八	四、一一七
陽 朔	二、四八四	五、六一八	八、一〇二
資 源	一、七七八	一、八一〇	三、五八八

五年來之廣西衛生行政

一九四

荔浦	四、五一四	九、一八〇	一三、六九四
修仁	二、一二六	三、三三八	五、四五四
蒙山	二、〇六五	一、八〇四	三、八六九
合計	四七、七〇一	八三、九九六	一三一、六九七
柳州區			
柳州	七、一九八	七、八三二	一五、〇三〇
來賓	一、五八一	六、三六九	七、九五〇
忻城	二、二六六	三、二六七	五、五三三
柳城	一、七二五	四、八四七	六、五六二
宜山	一、七〇〇	六、五五四	八、二五四
中渡	六〇一	一、三八〇	一、九八一

天 峨	天 河	南 丹	河 池	思 恩	宜 北	羅 城	三 江	融 縣	福 江	維 容
一、三四七	二、九二八	一、二九三	二、二二三	八七五	九八九	一、六四〇	一、五二八	四、一三八	九三八	一、〇三六
八〇八	一、七八〇	二、一四八	二、〇九八	一、四〇七	一、一〇六	一、七四三	二、一七六	四、五九四	一、六五九	一、六四二
二、一五五	三、七〇八	三、四四一	四、三二一	二、二八二	二、〇九五	三、三八三	三、六九四	八、七三二	二、五九七	二、六七八

五年來之廣西衛生行政

一九六

象 縣	二、〇八八	一、八四九	三、九三七
合 計	三五、一一〇	五三、二五九	八八、三六九
梧 州 區			
蒼 梧	一一、四九四	一〇、四八四	二一、九七八
藤 縣	四、八九五	八、八〇六	一三、七〇一
平 南	五、六二六	一五、二五四	二〇、八八〇
桂 平	八、八九九	九、九三四	一八、八三三
岑 溪	四、九〇七	五、九二三	一〇、八三〇
昭 平	二、六〇一	三、四〇八	六、〇〇九
武 宣	一、五五八	三、一一一	四、六六九
合 計	三九、九八〇	五六、九二〇	九六、九〇〇

龍州區									
龍州	雷平	崇善	上金	憑祥	甯明	明江	思樂	龍茗	合計
一、一九五	一、二一二	一、三四一	四三一	七〇七	七二三	七二二	九一六	一、二七九	八、五一六
一、七三七	一、一八三	一、八〇八	一、二〇四	一、三四六	一、九一九	一、四一四	一、〇七一	一、七六七	一三、四四六
二、九三二	二、三九五	三、一四九	一、六三三	二、〇五三	二、六三二	二、一三六	一、九八七	三、〇四六	二一、九六二

五年來之廣西衛生行政

五年來之廣西衛生行政

一九八

平樂區			
平樂	三、七五〇	二、七三一	六、四八一
富川	一、八二五	三、〇八七	四、九一二
賀縣	五、〇五四	七、一一〇	一二、一六四
鍾山	、二二二	四、四四三	四、六六五
恭城	三、〇一〇	二、七〇一	五、七一一
懷集	二、九一五	四、〇三三	六、九四八
信都	二、六五四	一、八一六	四、四七〇
合計	一九、四三〇	二五、九二一	四五、三五一
百色區			
百色	一、四四八	二、八〇七	四、二五五

田 西	萬 岡	樂 業	平 治	田 東	東 蘭	田 陽	鳳 山	凌 雲	西 隆	西 林
六三九		六一七	二、二〇七	三、二五三	一、五六九	一、六一六	三四一	二、〇二九	五六八	七六二
二七三	九八五	一、三七五	二、二〇〇	三、二四五	二、五二五	三、九八九		一、五七九	一、二八一	一、一〇一
九一二	九八五	一、九九二	四、四〇七	六、四九八	四、〇九四	五、六〇五	三四一	三、六〇八	一、八四九	一、八六三

五年來之廣西衛生行政

二〇〇

合 計	一五、〇四九	一九、六九一	三四、七四〇
天 保 區			
天 保	三、六四九	四、六七五	八、三二四
向 都	四五五	一、一一八	一、五七三
靖 西	六、二三九		六、二三九
鎮 邊	三九五	一、五四八	一、九四三
敬 德	一、六〇八	一、六六七	三、二七五
合 計	一二、三四六	八、九九〇	二一、三三六
鬱 林 區			
鬱 林	五、三九三	九、三一〇	一四、七〇三
北 流	一四、八五三	一九、二四七	三四、一〇〇

陸川	三、六八二	九、〇七一	一二、七五三
博白	二、五八六	二〇、八九八	二三、四八四
興業			
貴縣	二二、二五三	三二、八九八	五四、一五一
容縣	四、二一三	八、二八八	一二、五〇一
合計	五一、九八〇	九九、七一二	一五一、六九二
附錄			
省立醫院			
省立醫院	一、〇七八	二、七二三	三、八〇一
省立醫院			
省立醫院	二、七五七	三、六〇六	六、三六三

省立醫院	省立醫院	省立醫院	省立醫院	省立醫院	省立醫院	省立醫院	省立醫院
七四	二九六	三七〇					
梧州醫藥研究所	梧州醫藥研究所	梧州醫藥研究所	梧州醫藥研究所	梧州醫藥研究所	梧州醫藥研究所	梧州醫藥研究所	梧州醫藥研究所
七七二	五、三二七	六、〇九九					
南甯醫藥研究所	南甯醫藥研究所	南甯醫藥研究所	南甯醫藥研究所	南甯醫藥研究所	南甯醫藥研究所	南甯醫藥研究所	南甯醫藥研究所
四七四		四七四					
國民學校	國民學校	國民學校	國民學校	國民學校	國民學校	國民學校	國民學校
省立醫院	省立醫院	省立醫院	省立醫院	省立醫院	省立醫院	省立醫院	省立醫院
合計	合計	合計	合計	合計	合計	合計	合計
五、一五五	一一、九五二	一七、一〇七					
總計	總計	總計	總計	總計	總計	總計	總計
二八五、九八二	四七六、〇八五	七六二、〇六七					

附記：表內空格，未據呈報，故缺。

丙、防疫

本省地居亞熱帶，山嶺重疊，每年四季中，不時發生疫癘，當經省府編印腦脊髓膜炎預防須知、霍亂與天、花夏秋季傳染病預防法、怎樣撲滅瘧疾等宣傳小冊，發給各縣鄉（鎮）

村(街)長，向各戶普遍宣傳，並飭廣西製藥廠按季製就腦膜炎疫苗、霍亂疫苗、牛痘疫苗、金鷄納丸，如遇各縣疫癘流行，准予電請免費頒發治療，或飭令各該衛生區省立醫院縣立醫務所派醫防治，事竣查明治愈死亡人數列報，茲將二十三年起至二十五年底止各縣發生疫癘，頒發藥品治療，及派醫防治情形，列表於后：

各縣及各衛生醫療機關防疫一覽表 二十三年份

縣名或機關別	發生及報告日期	發生地點	病名	派醫機關	醫生	染疫	治愈	死亡	受注射預防人數	醫生旅費	附記
					姓名	人數	人數	人數			
陸川	三、五、	馬坡墟	疫症								
陸川	同	北安區	鼠疫、傷寒				三〇				
武鳴	三、五、二、	縣城	瀉症	省立梧州醫學院寄霍亂疫苗			無				
扶南	三、六、二、	復良鄉、砥柱鄉	痲疹、痢疾	省立梧州醫學院寄疫苗	呂仲謙		三〇〇				三十、息滅
甯明	三、六、二、	廟里村	瀉疫	省立梧州醫學院寄疫苗			一一				

五年來之廣西衛生行政

與安	全縣	三江	龍勝	榴江	容縣	藤縣	靈川
三、十、二〇、	三、十、十二、	三、十、三、	三、九、二四、	三、七、二四、	三、七、六、	三、七、	三、七、五、
各區	楓木鄉八坊 劉家延中鄉 石溪鄉內鄉	丹陽淨江	縣城	第一鎮	南和區黎村 山咀歌塘		臘源鄉
瘧疾 痢疾	瘧疾 痢疾	瘧疾	霍亂	羊毛痧	鼠疫	霍亂	霍亂
	桂林醫藥 研究所	南甯區醫 藥研究所	桂林醫院	南甯醫藥研 究所	梧州醫院		省立梧州醫 院寄霍亂苗
	趙崇斌 廖鳳山	劉秀芝	趙崇斌		嚴寶珩		
死亡 頗衆		間有 死亡			一〇		二
	息滅、 元、	息滅、 十二、	息滅、 十六、	息滅、 八月	液四、八、 息廿		

各縣及各衛生醫療機關防疫一覽表 二十四年份

縣名或機關別	發生及報告日期	發生地點	病名	派醫機關	醫生姓名	染疫人數	治愈人數	死亡人數	受注射預防人數	醫生旅費	附記
容縣	二四、一、	南和區黎村 山咀歌塘	鼠疫	梧州醫院	毛成			一〇		六、一、	息滅
羅城	二四、三、六、	三防區 三防墟	霍亂					一〇		三、一、	息滅
雒容	二四、二、七、	附城各街	腦膜炎	發腦膜炎疫苗				三		三、四、	息滅
柳州	二四、三、一、		腦膜炎	同右				一三		四、三、	息滅
桂林	二四、三、二、		腦膜炎	發腦膜炎疫苗與市內西醫免費注射				三〇		四、七、	息滅
邕甯	二四、三、	西鄉塘	腦膜炎	發腦膜炎疫苗						五、七、	息滅
義甯	二四、三、五、	惠元鄉	腦膜炎	同右				三〇		三、三、	息滅
橫江	二四、三、六、	鹿寨	腦膜炎	同右						三、三、	息滅

五年來之廣西衛生行政

賓陽	百色	隆安	靖西	全縣	貴縣	平樂	陽朔	羅城	融縣
二四、六、三、	二四、六、	二四、六、	二四、五、	二四、五、八、	二四、三、三、	二四、三、二、	二四、三、一、	二四、三、二、	二四、三、七、
縣城附城鄉	仁樂街	玳瑁鄉		大昇井頭區	龍山、中興、武樂、等鄉	城廂		三防區 貝北河	
疹症	霍亂	癩瘡症	紅腺症	瘟病	癩疹	腦膜炎	腦膜炎	疫症	腦膜炎
醫學院				桂林醫院	梧州醫院	發腦膜炎疫苗	發腦膜炎疫苗		右
趙致科				趙崇斌	韋超崙				
王慕祥									
小兒				五〇	一七七	二	三	九	一〇
六元、息滅、						息滅	息滅		息滅

田陽	田陽	龍勝	邕甯	鎮結	隆安	鍾山	田陽	鍾山	鎮結
二四、九、二四、	二四、九、二〇、	二四、九、 電嘯代	二四、八、三〇、	二四、八、 電東代	二四、八、 電東代	二四、七、三三、	二四、七、三三、	二四、六、三三、	二四、六、一八、
帶城廂附近一	鄉西園民生兩	廣泗水馬蹄孟	五塘墟	英華村	弄銀鄉	監獄	四廂鄉各村	縣城時疫	鎮遠鄉
瘧疾	瘧疾	瘧疾	白鵝喉	瘧疾	癩疹		瘧疾	瘧疾	瘧疾
百色醫院籌備處		桂林醫院	省立醫學院	天保區軍醫		桂林醫院	附屬醫院	桂林醫院	
陳永標	趙致科	楊尙洪	姚炎普	梁炳綱		趙崇斌	周錫		
三〇七	四七四		三			二八	五五八		
	四四		全愈			全愈			
	三	二		二〇	三〇	無	二〇〇	迭有死亡	

五年來之廣西衛生行政

五年來之廣西衛生行政

柳州	平治	天保	西隆	貴縣	藤縣	天峨	貴縣	平南	敬德
	二四、十一、 電代真	二四、十一、	二四、十一、三〇、	二四、十一、三〇、	二四、十一、五、	二四、十一、六、	二四、十一、巧電	二四、十一、冬代 電	二四、十一、五、
白沙鄉	中山玉環原 敦古致四鄉	監犯	克牙村鄉	鍾村聰鄉	屏山堡區 蒙奇村	縣城附近	鍾村聰鄉	東平鄉	各鄉
流行病備處	省立醫學院	急痢疾備處	瘧疾備處	瘧疾	痢疾	霍亂及痢疾備處	瘧疾	瘧疾及紅白痢疾	瘧疾
劉一飛	蕭懋任 黃士傑	周錫祁	周錫祁		黎繼華 牛式平	劉一飛	張德鴻 羅家駒	溫耀生 黎基華 牛式平	
四五		二〇	餘人	一四七	四〇			一〇〇	八〇〇
四〇	一〇	一四七	餘人		一七	五〇			死亡 相繼

貴縣	貴縣	平南	遷江	貴縣	明江	象縣	鎮邊	樂業	藤縣	思樂
二四、十二、一六、	二四、十二、一七、	二四、十二、		二四、十二、三、	二四、十二、電儉	二四、十二、電艷	二四、十二、電青代	二四、十二、電	二四、十二、七、	二四、十二、陽電
三塘中 山來一各鄉	村鄉	東平鄉	縣城各鄉村	三塘西山合 羣丁南各鄉	各鄉	河上東西 村鄉	平南百南弄 銀德窩等鄉	各鄉	監犯	各鄉
瘧疾	瘧疾	瘧疾	天癩 花疹	瘧疾	瘧疾	瘧疾	瘧疾	瘧疾	瘧疾	瘧疾
梧州醫院			由縣派醫			總部軍醫			梧州醫院	
						李澤霖			羅黎 繼華	
八〇	一五〇	三〇〇		五〇〇	三七八	數目 未明	五〇〇		二一	
			平息			三〇			二	

五年來之廣西衛生行政

五年來之廣西衛生行政

養利	三、七、電	代各	鄉	瘧疾															
----	-------	----	---	----	--	--	--	--	--	--	--	--	--	--	--	--	--	--	--

各縣及各衛生醫療機關防疫一覽表 二十五年份

機關別	發生及報告日期	生發地點	病名	派醫機關	醫姓名	生染疫人數	治愈人數	死亡人數	受注射人數	醫旅費	附記
龍州全邊對汛督辦署	三、二、齊電		瘧疾								
龍州	三、二、九	隴邦地方	天花流行	軍醫							
龍茗	三、二、有電	各鄉居民	瘧疾	請發金雞納丸二千粒							
天河	三、二、江電	板晒鄉	瘧疾	柳州醫院籌備處	尹紀彭	六三		二二			
懷集	三、二、支電	柑洞巖洞等鄉		梧州醫院	李受豐						
柳州	三、二、七	雍和區平川鄉	腦膜炎	柳州醫院籌備處	劉一飛	一九	七	二二			

陽朔 三五、二、	龍州	龍州 三五、二、二七、起 至四月底止	懷集 三五、二、漾電	賀縣 三五、二、巧電	懷集 三五、二、嘯電	政監督	百色行 三五、二、洽電	桂林醫院 三五、二、箇電	桂林 三五、二、銑電
天順鄉山巖村		龍州	縣府	永慶鄉長翁村	柑洞岩洞等鄉	百渡路局		縣城	蘇橋街
腦膜炎	白喉症同	腦膜炎	腦膜炎	腦膜炎	惡性瘧疾			腦膜炎	腦膜炎
桂林醫院	上	龍州醫院籌備處		桂林醫院	請發治冷丸萬粒	請發金雞納丸千粒 痧氣丸一百瓶		請發腦膜炎血清	桂林醫院
趙崇斌 韋國福				鄭士襄 黃佑華					趙崇斌
九二七	一三四	六九		八六二				三二	二一七四

五年來之廣西衛生行政

五年來之廣西衛生行政

百色 三五、四、三、	蒼梧 三五、四、二、	富川 三五、四、一、	靈川 三五、三、三〇、	鬱林 三五、三、二六、	全縣 三五、三、二六、	邕甯 三五、三、二二、	桂林 三五、三、二〇、	桂林 三五、三、一七、	省立醫學院 三五、三、四、五、 月份
平陽鄉陽圩村及龍川鄉	龍華鄉泗恩村	清光鄉上洞村	鎮義鄉	永康鄉	清湛鎮	增洛區六一鄉羣力尙村	兩江區	兩江區	南甯市
流行感冒 天花	疫症	麻疹		天花流行	腦膜炎	腦膜炎	腦膜炎	腦膜炎	腦膜炎
百色醫院	梧州醫院	桂林醫院	桂林醫院	請發痘苗百打	桂林醫院	省立醫學院	請發腦膜炎血清二十五瓶	桂林醫院	委託公安局分發各醫院醫師
周炳麟 五六	蕭勉成 李任生	溫耀先 五七 三九 一八	伍氣軒 趙崇斌 三九 三四 五			張剛 蕭懋仕 二五 五二〇		伍氣軒 趙崇斌 三二 五二七	三四二
一〇	四								

忻城	三、四、二、四、	木羅鄉與隆村	周身疼痛																	
賓陽	二、五、四、二、六、	出口鎮賓兩鄉	疹	疹縣醫務所	鍾祥環	百餘人	百餘人	十餘名	五											
全縣	三、五、五、七、	永甯鄉北桂村	痘疫	桂林醫院		四三	七	三五												
龍州	三、五、五、一、九、	下凍區	痢疾	龍州醫院	蔡振武	四四														
興安	三、五、五、馬電			桂林醫院	趙崇斌															
貴縣	三、五、五、三、五、	北西鄉松英村	痢疾	醫學院	壽如春	二十餘人			八											
百色	三、五、五、二、六、	退寮村	白喉	百色醫院					三											
百色	三、五、六、二、	惠林鄉那旦村	癩疹	百色醫院	周錫那				六											
陸川	三、五、六、三、	榕下、郭雲、潭背等村	痢症流	梧州醫院	孔憲周				一〇											
西隆	三、五、六、二、	德化鄉狗塘郭尾兩村	天花	縣醫務所																
龍州醫院	三、五、六、豪電		夏季防疫																	

五年來之廣西衛生行政

五年來之廣西衛生行政

凌雲	貴縣 三五、十、篠電	龍勝 三五、十、銑電	鎮邊 三五、九、	昭平 三五、八、微電	思樂 三五、八、微電	敬德 三五、八、微電	龍勝 三五、八、微電	鎮邊 三五、七、	甯明 三五、六、一八、	武鳴 三五、六、一七、
		鄉石孟大同等					洋蠻村		鄉墟塘寨安等	鄉東府西府兩
瘧疾	瘧疾	瘧疾	瘧疾	瘧疾	瘧疾	瘧疾	紅白痢	瘧疾	瘧疹	紅白痢
									龍州醫院	省立醫院

院柳州醫	貴縣	貴縣	貴縣	院百色醫	院柳州醫	西大	中龍州初	貴縣	田陽	院百色醫
三、七、麻電	三、七、元電	三、七、謙電	三、七、元電				三、七、陽電	三、七、元電	三、七、條電代	
	覃南西山等鄉	全	平悅思懷靖安等鄉					平悅思懷村	四廂鄉	
	瘧疾	右瘧疾	瘧疾	亂傷寒霍亂	腦膜炎	白喉	瘧疾	瘧疾	瘧疾	瘧疾

五年來之廣西衛生行政

隆安	二六、二二、三〇	古潭圩	疴瀉頭	南甯軍醫院															
柳州	二六、二二、三〇	士博鄉	瘋疹	柳州醫院	劉一飛師														
東蘭	二六、二二、三〇	巴奧鄉宏權等村	頭痛喉痛傷寒眼花	縣醫務所	施寶玉長														
西林	二六、二二、三〇	八渡頂孟那 霧等村	發冷身熱出黑點	百色醫院	周錫祈長														
賀縣	二六、二二、三〇	瑞昌鄉	霍亂腦膜炎	平樂區團部	軍曹開仕														
田陽	二六、二二、三〇	縣監獄	腹痛疴	百色醫院															
羅城	二六、二二、三〇	小長安鄉 永安等村	時疫死 後遍體發黑	柳州醫院	醫師鄧素恩	一〇六													
賀縣	二六、二二、三〇	稅廠等村	腦膜炎	平樂醫院	醫師張澤春	一〇													
養利	二六、二二、三〇	天保鄉	身痛發熱嘔吐	南甯軍醫院															
柳州	二六、二二、三〇	平川鄉社灣 等村	傷寒	柳州醫院	醫一飛師														

五年來之廣西衛生行政

五年來之廣西衛生行政

雷平	天河	寧明	田西	同正	西隆	平桂區 鑛務辦事處	思樂	柳州
二六、五、三、	二六、五、三、	二六、四、三〇、	二六、四、四、	一次一月 二次三月	二六、三、	二六、四、二六、	二六、四、三、	二六、三、二六、
欖墟鄉斌村傷寒	各鄉	沿甯鄉	樂里鄉	城廂及天花	者浪鄉	水岩壩鑛區	城廂四街及板棍鄉	柳州市
	祥貝懷羣西 鄉下里北陵	鄉痲疹	腦膜炎	腦膜炎	痲疹	腦膜炎	痲疹	市腦膜炎
縣醫務所	柳州醫院	龍州醫院	縣醫務長	同正醫務所	百色醫院	八步醫院	龍州醫院	柳州醫院
	醫陳鑄新		所葉子賢	所謝治長	院周錫祈	蕭懋任	醫圭善及 藥劑士 工役等	
三三	一九八	二二〇		三〇	三〇		一〇六	
一七	二六九	三〇					一〇五	
六	七	一				二	一	

五年來之廣西衛生行政

賓陽	賓陽	賓陽	賓陽	賓陽	賓陽	賓陽	賓陽	賓陽
二六、一、	二六、三、	二六、四、	二六、五、	二六、六、	二六、七、	二六、八、	二六、九、	二六、一〇、
安民鄉黎塘墟	民治鄉夏黃村	孟城鄉蒙田村	陳平鄉新安村	凌甲鄉	清瑞鄉東西街	黎塘鄉卅銀村	寺墟鄉	永合村
天花	天花	天花	癩疹	癩疹	腦膜炎	腦膜炎	頭暈	痲疹
賓陽縣府	賓陽縣府	賓陽縣府	賓陽縣府	天保醫院	柳州醫院	縣西區醫務所	縣東區醫務所	柳州醫院
長鍾祥	長鍾祥	長鍾祥	長曾宜	長曾宜	鄧素愚	章順科	夏文光	陳鑄新
六	六	六	六	六	六	六	六	六
六二	六二	六二	六二	六二	六二	六二	六二	六二
六四	六四	六四	六四	六四	六四	六四	六四	六四

崇善	二、六、三、	峻嶺巴欖等村	傷寒	龍州醫院	醫助	伍乃仁	一四	七									
富川	二、六、六、	城北鄉鳳溪村	天花	縣醫務所	所長	楊蔭森	四	二	二								
養利	二、六、	維盛村	痢症	南甯軍醫院	軍醫	郝開仁											

丁 整理街道墟亭

街道墟亭，原屬市政之一部，惟與公共衛生影響最大，故改良公共衛生，對於墟街整理，亦不容忽視也。本省各縣市墟街，向係舊式建造，狹窄污穢，對於衛生觀瞻，兩有妨礙。自民國二十二年，省政府頒行廣西各縣墟街修建管理章程後，始逐漸改建整理，現在各縣市街，多已煥然改觀，數量亦增加不少，所有改建整理費用，除南甯梧州桂林各大城市係由省款補助一部份外，其餘各縣均由縣款提撥與向商戶募集或向銀行暫借應用，俟墟亭租得有收入時，再行歸還，同時並實施徵工徵料辦法，按鄉鎮村街攤派，推行以來，頗著成效。茲將各縣市立主要墟街數目，列表附後：

各縣主要墟街數目表

縣別	主要墟街數目	附記
興安	八	
桂林	二四	
陽朔	四	
永福	三	
龍勝	一	
義甯	六	
灌陽	一	
靈川	一一	
資源		未報

五年來之廣西衛生行政

荔 浦	昭 平	蒙 山	平 樂	修 仁	鍾 山	信 都	恭 城	富 川	賀 縣	全 縣
六	一一	四	一〇	六	六	三	八	八	一四	九

五年來之廣西衛生行政

宜 山	柳 城	柳 州	雒 容	邕 江	中 渡	百 壽	羅 城	三 江	融 縣	懷 集
六	一七	二〇	七	五	四	一〇	一四	未 報	二二	一一

五年來之廣西衛生行政

容 縣	藤 縣	平 南	蒼 梧	南 丹	思 恩	東 蘭	河 池	天 河	忻 城	宜 北
六	五	六	一一	四	五	九	四	六	八	四

五年來之廣西衛生行政

博 白	陸 川	北 流	鬱 林	象 縣	武 宣	貴 縣	遷 江	來 賓	桂 平	岑 溪
七	八	七	六	六	五	一四	四	五	一〇	六

五年來之廣西衛生行政

橫 縣	那 馬	上 林	同 正	平 治	隆 山	邕 甯	賓 陽	永 淳	武 鳴	興 業
九	四	八	六	五	九	二五	五	三	九	四

五年來之廣西衛生行政

樂業	敬德	田陽	田東	百色	扶南	上思	綏淥	都安	隆安	果德
	九	一九	二四	一七	八	一五	九	一二	六	三
未報										

五年來之廣西衛生行政

寧	憑	崇	上	龍	凌	天	萬	鳳	西	西
明	祥	善	金	州	雲	峨	岡	山	林	隆
一	四	三	五	五	二五			四	一〇	四四
						未報	未報			

五年來之廣西衛生行政

鎮	向	靖	天	左	雷	龍	萬	養	思	明
結	都	西	保	縣	平	茗	承	利	樂	江
三	二	五	五	四	九	三	四	二	六	二

鎮	邊	三
田	西	未報
合	計	七六三

戊 舉行大掃除運動

大掃除為環境衛生中最重要之一事。本省對於此事之舉行，歷有年所，惟多未能普遍，以收宏效，嗣經本省政府根據部頒衛生運動大會施行大綱，及污物掃除條例，訂定廣西大掃除暫行辦法，於二十四年一月十日公佈，並通飭各縣府公安局遵照該辦法，於每年五月十五二十月十五兩日，及參照二十三年十月十八日省府公佈之廣西公共機關清潔規則，切實舉行冬夏兩季大掃除，成效漸著。緣此項辦法，規定於大掃除前五日，召集當地各機關學校團體，組織籌備委員會，妥為辦理，於二十四年起，又特別規定南甯省會地方，凡公共機關，私人房屋土地，如住戶或管理人，已盡掃除責任，或成績優良者，由公安局或

五年來之廣西衛生行政

該機關，發給清潔證，貼於門首，以資識別。二十五年十月，省會由甯甯遷回桂林後，是年冬季及二十六年夏季大掃除，仍照前項辦法及特別之規定辦理，現全省各縣，對於大掃除，尚能遵令普遍奉行。茲將二十四五兩年度，各縣辦理經過情形，列表附後：

二十四年度各縣舉行清潔運動情形一覽表

縣別	項別			附記
	冬	季	夏	
桂林	舉行並飭各鄉舉行	全	上	
興安	未據呈報	全	上	
陽朔	舉行並飭各鄉舉行	全	上	
永福	舉行並飭各鄉舉行	全	上	
龍勝	未據呈報	全	上	

義甯	舉行並飭各鄉舉行	全	上
灌陽	未據呈報	全	上
靈川	未據呈報	舉行並飭各鄉舉行	
資源	未據呈報	全	上
全縣	舉行並飭各鄉舉行	未據呈報	
平樂	舉行並飭各鄉舉行	未據呈報	
富川	未據呈報	全	上
恭城	同時並飭各鄉舉行	全	上
信都	全	右	全
鍾山	全	右	全
修仁	未據呈報	舉行並飭各鄉舉行	

五年來之廣西衛生行政

種	中	百	羅	三	柳	懷	荔	昭	蒙	賀
江	渡	壽	城	江	州	集	浦	平	山	縣
舉行並飭各鄉舉行	全	全	未據呈報	舉行並飭各鄉舉行	全	未據呈報	舉行並飭各鄉舉行	全	全	全
	右	右		全	右		全	右	右	右
全	舉行並飭各鄉舉行	舉行並飭各鄉舉行	全	全	未據呈報	舉行並飭各鄉舉行	全	舉行並飭各鄉舉行	舉行並飭各鄉舉行	全
上			上	上			上			上

南	思	東	河	天	忻	宜	宜	柳	融	維
丹	恩	蘭	池	河	城	北	山	城	縣	容
全	未據呈報	全	全	全	全	舉行並飭各鄉舉行	未據呈報	未據呈報	舉行並飭各鄉舉行	未據呈報
右		右	右	右	右					
全	全	全	全	全	全	全	舉行並飭各鄉舉行	舉行並飭各鄉舉行	全	舉行並飭各鄉舉行
上	上	上	上	上	上	上			上	

五年來之廣西衛生行政

五年來之廣西衛生行政

象 縣	武 宣	貴 縣	遷 江	來 賓	桂 平	岑 溪	容 縣	藤 縣	平 南	蒼 梧
未據呈報	未據呈報	據報在城舉行	未據呈報	全 右	全 右	同 右	全 右	舉行並飭各鄉舉行	未據呈報	舉行並飭各鄉舉行
舉行並飭各鄉舉行	舉行並飭各鄉舉行	未據呈報	全 上	全 上	未據呈報	同 上	全 上	未據呈報	全 上	全 上

平	隆	邕	賓	永	武	興	博	陸	北	鬱
治	山	甯	陽	淳	鳴	業	白	川	流	林
同	舉行並飭各鄉舉行	舉行並飭各鄉舉行	未據呈報	舉行並飭各鄉舉行	未據呈報	同	同	同	同	舉行並飭各鄉舉行
右	同	同	同	同	舉行並飭各鄉舉行	右	右	右	右	舉行並飭各鄉舉行
同	同	同	同	同	舉行並飭各鄉舉行	舉行並飭各鄉舉行	未據呈報	舉行並飭各鄉舉行	舉行並飭各鄉舉行	舉行並飭各鄉舉行
上	上	上	上	上						

五年來之廣西衛生行政

百色	扶南	上思	綏淥	都安	隆安	果德	橫縣	那馬	上林	同正
同	舉行並飭各鄉舉行	未據呈報	未據呈報	同	舉行並飭各鄉舉行	未據呈報	在城舉行	同	同	同
右				右				右	右	右
未據呈報	同	同	同	同	未據呈報	舉行並飭各鄉舉行	同	同	同	同
	上	上	上	上			上	上	上	上

龍州	凌雲	天峨	萬岡	鳳山	西林	西隆	樂業	田西	田陽	田東
未據呈報	同	舉行並飭各鄉舉行	未據呈報	同	未據呈報	舉行並飭各鄉舉行	未據呈報	舉行並飭各鄉舉行	全	未據呈報
在城舉行	右	全	全	右	全	全	同	全	右	全
	上	上	上	上	上	上	上	上	上	上

五年來之廣西衛生行政

左	雷	龍	萬	養	思	明	甯	憑	崇	上
縣	平	茗	承	利	樂	江	明	祥	善	金
同	同	舉行並飭各鄉舉行	未據呈報	舉行並飭各鄉舉行	同	同	同	舉行並飭各鄉舉行	同	同
右	右	同	同	同	右	右	右	同	右	右
同	同	同	同	同	同	同	同	同	同	舉行並飭各鄉舉行
上	上	上	上	上	上	上	上	上	上	

鎮	敬	鎮	向	靖	天
結	德	邊	都	西	保
舉行並飭各鄉舉行	未據呈報	同	同	舉行並飭各鄉舉行	未據呈報
同	同	右	右	在城舉行	舉行並飭各鄉舉行
上	上	舉行並飭各鄉舉行	上		

二十五年各縣舉行清潔運動一覽表

縣	項	別	別	辦	理	情	形	附	記
桂林	遵章並轉飭所屬舉行	縣城鄉鎮村街一律舉行							

五年來之廣西衛生行政

五年來之廣西衛生行政

興安	全	右	全	右
陽朔	全	右	全	右
永福	全	右	未據呈報	
龍勝	縣城鄉村一律舉行		全	右
義甯	全	右	全	右
灌陽	遵辦並飭各鄉村舉行		在縣舉行	
靈川	全	右	遵辦并飭各鄉村街一律舉行	
資源	遵辦並飭屬舉行		未據呈報	
全縣	縣城鄉村同時舉行		遵辦并飭屬舉行	
平樂	遵辦並通飭各鄉鎮村街舉行		同	右
富川	縣城鄉鎮同時舉行		在縣城舉行	

恭城	遵辦並飭屬舉行	在縣城舉行	
信都	全右	遵辦并飭鄉村一律舉行	
鍾山	全右	全右	
修仁	全右	全右	
賀縣	全右	全右	
蒙山	全右	未據呈報	
昭平	縣城鄉鎮村街同時舉行	縣城鄉鎮村街一律舉行	
荔浦	遵辦並飭各鄉舉行	全右	
懷集	全右	全右	
柳州	未據呈報	在縣城舉行	
三江	遵辦並飭屬舉行	遵辦并飭屬舉行	

五年來之廣西衛生行政

天河	忻城	宜北	宜山	柳城	融縣	雒容	榴江	中渡	百壽	羅城
全	全	全	全	全	遵辦並飭所屬舉行	城鄉村街同時舉行	全 右	全 右	全 右	全 右
全 右	全 右	全 右	全 右	全 右	縣城鄉村一律舉行	未據呈報	全 右	全 右	縣城鄉鎮村街一律舉行	在縣城舉行
		縣城鄉村一律舉行	未據呈報	縣城鄉村一律舉行	縣城鄉村一律舉行	未據呈報				

河池	全	右	未據呈報
東蘭	城鄉村街同時舉行		遵辦并飭屬舉行
思恩	遵辦並飭屬舉行		未據呈報
南丹	全	右	縣城鄉村一律舉行
蒼梧	未據呈報		未據呈報
平南	遵辦並飭屬舉行		遵辦并飭屬舉行
藤縣	全	右	全
容縣	遵辦在縣城舉行據報各鄉亦如期舉行		在縣城舉行
岑溪	城鄉村街同時舉行		遵辦并飭屬舉行
桂平	遵辦並飭屬舉行		未據呈報
來賓	全	右	遵辦并飭屬舉行

五年來之廣西衛生行政

遷江	遵辦並飭鄉村舉行	未據呈報	
貴縣	據報如期舉行並支付預算表	縣城鄉村一律舉行	
武宣	遵辦並飭屬舉行	全右	
象縣	遵辦並飭屬舉行	縣城鄉村一律舉行	
鬱林	全右	全右	
北流	全右	全右	
陸川	全右	未據呈報	
博白	全右	遵辦并飭屬舉行	
興業	城鄉村街同時舉行	全右	
武鳴	遵辦並飭屬舉行	全右	
永淳	全右	全右	

寶陽	全	右	全	右
邕甯	全	右	未據呈報	
隆山	全	右	縣城鄉村一律舉行	
平治	全	右	全	右
同正	全	右	全	右
上林	全	右	全	右
那馬	遊辦在縣城舉行		全	右
橫縣	據報在縣城舉行		全	右
果德	據報通飭各鄉鎮舉行		全	右
隆安	縣城鄉村街均因天雨改期於十二月二十五日舉行		未據呈報	
都安	遊辦並飭屬舉行		遊辦并飭屬舉行	

五年來之廣西衛生行政

萬岡	據報章前任在縣城舉行	未據呈報
天峨	遵辦並飭各鄉村舉行	未據呈報
凌雲	縣城村街同時舉行	遵辦并飭屬舉行
龍州	遵辦並飭各鄉村舉行	全右
上金	全右	全右
崇善	全右	全右
憑祥	全右	全右
甯明	據報在縣城舉行	全右
明江	遵辦並飭屬舉行	全右
思樂	全右	未據呈報
養利	遵辦並飭各鄉村舉行	縣城鄉村一律舉行

五年來之廣西衛生行政

鎮結	敬德	鎮邊	向都	靖西	天保	左縣	雷平	龍茗	萬承
全 右	遵辦並飭屬舉行	城鄉同時舉行	遵辦並飭區鄉村街同日舉行	全 右	全 右	全 右	全 右	全 右	全 右
全 右	全 右	全 右	遵辦並飭屬舉行	未據呈報	全 右	全 右	全 右	全 右	全 右

己、撲滅蚊蠅

蚊蠅爲傳染病之媒介物，妨害吾人健康，至深且鉅。本省過去對撲滅蚊蠅運動，雖有舉行，亦祇是屬於較爲繁盛之邕梧柳桂等少數地方而已。本府，爲維護人類公共衛生起見，經訂定廣西撲滅蚊蠅辦法，及應用藥品一覽表，於二十四年三月八日公布，並通飭各縣府公安局遵照，切實舉行。兩年來所得之結果，以省會公安局，及鍾山上金等縣之成績較佳。迨至本年夏季，各縣復多遵照於該季大掃除日期同時舉行，商店住戶，亦多自動隨時作撲滅蚊蠅之運動，以爲治標之辦法。此外各公共機關，及殷實商店富戶，並能注意清除污水，疏通溝渠，或用石灰臭水火油藥水等毒劑，殺滅孑子，並滅除糞坑蠅蛆，改良廁所建築，保持住戶清潔等，以爲治本之辦法、標本兼施，成效尙著，惟尙須加以推廣擴充耳。

庚、嬰兒健康比賽

兒童爲中華民族之繼承者，兒童之健康與否？關係將來之國運至深，自應有以鼓勵，

以示重視。從前本省對於嬰兒健康比賽會，曾有舉行，不過屬於邕梧桂柳等少數地方，未能完全普遍，自經本省政府訂定廣西省嬰兒健康比賽通則，於二十四年四月二十九日公布，並頒發各縣府公安局飭令切實舉行後，各地始普遍舉行，兩年來所得之結果，參加者較為踴躍，成績較為良好者，在二十四年有邕寧、蒼梧、百色、桂林、武宣、柳州、雒容、岑溪、鐘茗等縣，在二十五年有平樂、天保、梧州、南甯、武鳴、桂林、西林、修仁等縣，此後當繼續積極督飭各縣普遍舉行，以期於兒童前途，得收裨益。茲將二十五年各縣嬰兒健康比賽，列表統計於左：

廣西省二十五年各縣嬰兒健康比賽統計表

項 別	縣 別	日期及地點	參加人數		取錄人數		各種獎品數量	附記
			男	女	男	女		
興安								據報尚未舉行
桂林		三、五、一、初中	一五四	四九	二〇三	一五四九	二〇三	一百三十六種約一千餘件

恭城	賓川	賀縣	全縣	資源	靈川	灌陽	義甯	龍勝	永福	陽朔
	屈 三、五、二七、第一	步中心校 三、四、四、在八		府第二屈 三、四、四、在縣	青會 三、五、三、在教	廟舉行 三、五、五、在城			校第二屈 三、六、一〇、在學	三、四、
	三三	六五一		四五	五四	六四			五七	
	二六	四五一		一八	四七	五五			四八	
	六〇	二〇三		六三	一〇一	一九			一〇五	
	一五	二〇六		三三〇	六四	三三			七三	一八二
	二〇	一七九		三三	一〇	二四			二〇	二〇
	藥規鷓鴣菜等物	玩具牛奶食品鷓鴣菜布蛋篋 冷衣帽鞋		積木方字磁盆牛奶玩具花枕	碗鴉雀老鼠木槍膠鼓膠鈴 牛奶餅干不倒翁球仔土布線衣 襪子汽車飛機雨傘口琴音笛木	獎章十枚衣料二十一丈玩具 三百件			積木方字牛奶餅乾玩具布料 童帽運動衣	
舉行	據報尙未	舉行各項 智能比賽	舉行	傳單 據報尙未	演講 繩	演講 宣傳	全右	舉行	標語 告民	

五年來之廣西衛生行政

羅城	三江	融縣	懷集	荔浦	昭平	蒙山	平樂	修仁	鍾山	信都
第一屆 二、四、四、在城	宜鄉學校 二、六、二、六、在古					校第二屆 二、四、四、在學	二、四、第二屆	二、四、	二、五、四、在城	二、四、
四三	六六					四五	二四八	七〇	一七	
一八	三八					二〇	一七六	四六	一五	
六二	一〇六					六五	四三六	一一六	三三	一一三
八四	二四六					八四	五〇四〇	二〇九	九六	
一二	四〇					二二	九〇	二九	二五	三〇
旗幟衣襪餅食牛奶各種玩具	牛奶餅干衣料帽鞋規檯球口琴爽身粉傘襪其餘講演標語					件獎品三十五種共壹百五拾二	件獎品八十七種共四百五十二		鏡屏花布雨傘襪線衣乒乓球牛奶公仔鴨仔餅干口琴鐵車等物	
		全右	全右	全右	據報尙未舉行	標語	書畫比賽演講比賽			

河池	天河	忻城	宜北	宜山	柳城	柳州	雜容	榴江	中渡	百壽
				二、三、四、在學校及樂羣社	二、四、一、在醫務所	二、五、二、六、在柳候公園第三屆				
				二八七	九六	三三				
				二三五	六五	一一				
				五〇二	一六三	四三				
				一二四	一八三	一四二				
				二六	三〇	一六				
				牛奶餅干玩具	棉織品打畫報文具玩具糖果	口水團車仔寶齶膠獸花鞋襪 洋碗糖餅干爽身粉平花汗巾 書面巾玻璃杯竹筷				
全右	全右	全右	據報尙未舉行	演講種痘	傳單標語	演講標語 傳單	全右	全右	全右	據報尙未舉行

五年來之廣西衛生行政

二五六

遼江	來賓	桂平	岑溪	容縣	藤縣	平南	蒼梧	南丹	恩思	東蘭
			二天、四、一、在體育場第三屆	院 三天、四、四、在醫院	行 三天、四、各區舉行		院 二天、五、三、在醫院		三天、四、	
			一八〇	三三三	八六		八八		一九	
			一七二	三〇〇	六九		六一		五	
			三五二	六三	一五五		一四九		二四	
			二五二	一一九	一五六		一八七		九	
			三一	二九	六		七		三	
			三	三〇	三		三五		三	
			圖書文具玩品糖食共百餘種 值銀百餘元	獎品共三百六十種	無獎品		玩具書籍衣服餅干銀盾銀屏 藥品等二百餘件		花布牛奶西裝	
全 右	舉行 據報尙未	舉行 未據呈報	演講標語	演講標語		舉行 據報尙未	演講宣傳	舉行 據報尙未		全 右

賓陽	永淳	武鳴	興業	博白	陸川	北流	鬱林	象縣	武宣	貴縣
二六、五、	二六、四、	二六、四、四、在鎮公所第二屆	二六、四、第三屆	二六、六、一、五、在圖書館第三屆	二六、四、四、在體育場三屆	二六、四、四、第一屆	二六、四、一、九、第二屆			二六、四、四、在鄉公所
二〇		六〇	三〇四	三七	八三	三四	八五			一八一
五八		四五	一九四	二三	六三	一五	三六			一八四
七六	一一三	一〇五	四九八	六〇	一四五	四九	一二二			三五五
六一三		七三	一〇二六三	八二	一三二〇	一〇八	二六九			六七五九
一九	一六	一〇	一六四	一〇	三三	一八	三七			一二六
獎品多種		牛奶衣料鞋襪玩具等值小洋九十餘元	無	衣料用具玩具球類餅乾帽襪等值毫幣一百元	旗幟花屏鏡玩具書籍布料衣帽鞋襪文具牛奶餅干	牛奶餅干爽身粉衣飾小傘小巾玩具登具鏡畫銀牌獎聯	獎品四十七種共二百七十七件			花布衫膠碗糖果餅干香水草帽牛奶襪
演講常識		標語演講			標語傳單 演講	標語傳單	演講標語	舉行	未據呈報 舉行	

五年來之廣西衛生行政

二五八

綏遠	都安	隆安	果德	橫縣	那馬	上林	同正	平治	隆山	邕甯
	廂 二、四、五、在城			各鄉同時比賽 二、四、縣城及				府第一屆 二、四、四、在縣		部 二、四、四、在縣
	二五			101				二四		一四二
	三三			七五				七三		九〇
	四七			一七六				三三		二三四
	一二一			三四七				二二三		五〇三
	二二			五二				一五		八五
	牛奶餅干花布積木口琴花衫 花碗鞋子喇叭			黨旗衫襪牛奶餅干水桶鷄子 毛巾帽衫圓鏡屏玩具毛筆簿 皮球等				餅乾花布膠碗牛奶格布土布 白布雨傘		食品玩具衣物用品圖書書籍
舉行	據報尙未	全右	舉行		全右	全右	舉行	演講標語	舉行	據報尙未

萬岡	鳳山	西林	西隆	樂業	田西	田陽	田東	百色	扶南	上思
屆 三、四、四、第一							三、四、四、在中 山公園第三屆	院 三、四、六、在醫		
四							吉	六〇		
三							五	三五		
九							二六	八五		
九							八	一四二		
六							三	一四二		
一							二	三五		
五										
球類布疋牛奶藥品玩具圖書 肥兒藥品值國幣八十元							牛奶餅干糖果食品衣服鞋襪 雨傘草帽書包毛筆鉛筆紙墨 玩具等物約值四百餘元	牛奶餅干洋糖笠衫鞋襪		
講演	全 右	全 右	全 右	全 右	全 右	據報尙未 舉行	種痘 演講標語	演講標語	全 右	據報尙未 舉行

五年來之廣西衛生行政

二六〇

萬承	養利	思樂	明江	甯明	憑祥	崇善	上金	龍州	凌雲	天峨
二六、五、二四、在鄉學校			二六、四、四、在公所第一屆	二六、四、九、在城廂中心學校	二六、五、一、在學校	二六、四、四、在公所第一屆		二六、四、二、在省立醫院第三屆		
二五			九六	八	五五	一〇四		五五		
三三			六四	二二	二六	六三		二四		
四六			一六三	一〇	八一	一六六		九		
五四			三一九	八二	一六四	一四一〇		九三		
九			五二	一〇	二〇	二四		二		
牛奶餅干旗球等			玩具食品旗各獎品	牛奶三十罐餅乾四盒	鏡屏花邊草帽鉛筆乒乓球	玩具飲食品鞋襪		銀牌布料鏡屏線衫牛奶襪仔皮鞋衫仔玩具		
演講宣傳	據報尚未舉行	據報尚未舉行	標語	演講傳單展覽	演講		據報尚未舉行		全右	據報尚未舉行

鎮結	敬德	鎮邊	向郡	靖西	天保	左縣	雷平	龍茗
		二六六、二〇、在城 廂第一屆						
		六九						
		四三						
		二二						
		一六						
		九						
		二五						
		碗糖手帕 旗草帽花布牛奶玩具球傘膠						
全右	據報尚未舉行	演講傳單	全右	全右	全右	全右	全右	據報尚未舉行

辛 檢查娼妓

查花柳病毒之遺害國家民族，最爲劇烈。其傳播之路徑，實多以娼妓爲中心。故欲消滅花柳病毒，則娼妓之應施行檢查，自屬必要之舉。本府爲杜絕花柳及其他傳染病起見，經訂定廣西省檢查娼妓健康規則，於二十三年十月二十四日公布，並通飭各縣府公安局，遵照切實辦理。於是年成立娼妓健康檢查者，計有南甯、桂林、全縣等處，至二十四年成立者，有梧州、玉林、平樂、柳州、宜山、龍州、貴縣、百色、恭城等處，其餘各縣呈報均無娼妓，無須設所檢查，蓋已成立娼妓檢查所之各地，每一娼妓，每月須受檢查兩次，經醫生驗明當時並無花柳及其他傳染病症，即發給健康證，准其營業，如檢查患有花柳或其他傳染病，未發給健康證者，一概不得營業，違者即按照規則處罰，至有發見娼妓急性花柳或其他之急慢性傳染病者，並得臨時舉行檢查，每屆月終，由檢查所填具檢查娼妓健康月報表，呈報省政府備核。自積極辦理以來，尙能收效。茲將二十五年各縣呈報檢查人數，列表附左：

廣西各縣廿五年度娼妓健康檢查一覽表

縣別	月日	次數	娼妓人數	健康人數	染花柳病人數	各種花柳病人數	染病百分率	附記
宜山	三、一、	第一次	一一〇	八四	二六	下淋梅毒疳病 1691	0.9% 8.2% 14.5%	
同	三、二、	第二次	一〇五	九〇	一五	下淋梅毒疳病 116	5.7% 10.5%	
同	三、三、	第一次	九三	七九	一四	下淋梅毒疳病 95	5.4% 9.7%	
同	第二次	九九	九二	七	下淋梅毒疳病 115	5.1% 1% 1%		
同	三、三、	第一次	一〇八	九一	一七	下淋梅毒疳病 98	7.4% 8.5%	
同	第二次	一〇六	七一	三五	下淋梅毒疳病 22	1.9% 10.4% 20.8%		

五年來之廣西衛生行政

同	同	同	百色	同	柳州	同	同
第一次 三、四、	第一次 三、三、	第一次 三、三、	第一次 三、一、	第二次	第一次 三、一、	第二次	第一次 三、三、
五二	五二	五二	五二	二一一	一九四	八九	九一
四三	三六	三一	三八	一二九	一四一	七二	八〇
一〇	一六	二一	一四	八二	五三	一七	一一
下淋梅毒 疳病毒	下淋梅毒 疳病毒	下淋梅毒 疳病毒	下淋梅毒 疳病毒	下淋梅毒 疳病毒	下淋梅毒 疳病毒	下淋梅毒 疳病毒	下淋梅毒 疳病毒
2 4 4	8 5 3	8 9 4	4 4 6	13 12 57	8 4 41	11 6	2 8 1
7.5% 7.5% 3.8%	15.4% 5.8% 9.6%	15.4% 3.8% 17.3%	5.8% 3.8% 11.5%	6.2% 5.7% 2.7%	4.1% 2.1% 21.1%	12.4% 6.7%	2.2% 8.8% 1.1%

五年來之廣西衛生行政

同	同	同	同	同	同	鬱林	同
第二次	第一次 三、六、	第二次	第一次 三、四、	第一次 三、三、	第一次 三、二、	第一次 三、一、	第一次 三、五、
七四	七一	五七	六〇	九八	八四	九六	五五
七二	六八	五七	六〇	九八	八四	九六	四二
二	三						一四
下淋毒 疳病毒	下淋梅 疳病毒	下淋梅 疳病毒	下淋梅 疳病毒	下淋梅 疳病毒	下淋梅 疳病毒	下淋梅 疳病毒	下淋梅 疳病毒
1 1	2 1						4 6 2
1.4% 1.4%	1.4% 2.6%						3.6% 10.9% 7.3%
		同 前	同 前	同 前	同 前	據報無染病人	

五年來之廣西衛生行政

一六六

同	同	同	同	梧州	同	鬱林	百色
第一次 二、三、	第一次 二、四、	第一次 二、三、	第一次 二、三、	第一次 二、一、	第二次	第一次 三、六、	第一次 三、六、
一三	九	一五	二三	二七	八〇	六九	五五
四	〇	五	七	六	七九	六八	四二
一七	一五	一八	二四	三〇	一	一	一三
下淋梅毒 疖病毒	下淋梅毒 疖病毒	下淋梅毒 疖病毒	下淋梅毒 疖病毒	下淋梅毒 疖病毒	下淋梅毒 疖病毒	下淋梅毒 疖病毒	下淋梅毒 疖病毒
9 8	6 9	9 9	11 ¹³	14 ¹⁶	1	1	3 7 3
61.5% 69.2%	100% 66.7%	60% 60%	56.5% 47.8%	59.3% 51.9%	1.5%	1.4%	5.5% 12.7% 5.5%

同	同	同	宜山	同
第二次	第一次 二、六、	第二次 三、四、	第一次 三、四、	第一次 二、六、
六七	八二	八二	九一	一三
五一	六三	五五	七一	四
一五	一九	二七	二〇	一七
下淋梅毒 疳病毒	下淋梅毒 疳病毒	下淋梅毒 疳病毒	下淋梅毒 疳病毒	下淋梅毒 疳病毒
6 6 3	9 9 1	20 6 1	9 9 2	9 8
3% 6% 6%	1.2% 11% 11%	1.2% 7.3% 24.4%	2.2% 9.9% 9.9%	61.5% 69.2%

壬 推廣公共廁所

本省各地，僅有私廁，向少公廁，即省會所在地，刻尙無一設備完善之公共廁所，當經本府電飭桂林市政處、省會警察局，計劃設置，尙未據報；他如左右江一帶，更均隨地便溺，並私廁亦無之，前經本府通飭設備並規定各縣巡視報告表內，將推廣公共廁所一項，列

爲重要工作之一，計自通飭設備以來，已據專案呈報者：查有龍州縣修復城廂新填地簸箕橋公共廁所，及修建縣城伏波廟右旁暨法蓮前街塘邊二處小便所，其餘各縣，或已分別建築，或在計劃之中，均於巡視報告表內，報告有案，茲不贅列。

癸 舉辦衛生宣傳

推行衛生，首重宣傳。除本省各衛生區省立醫院多已設備各種幻燈，隨時放映，以資宣傳外；本府并向南京全國經濟委員會衛生實驗處，訂購幻燈機三架，暨（一）衛生習慣（二）健康與經濟，（三）學生衛生，（四）瘧疾，（五）救急，（六）運動姿勢，（七）住血蟲，（八）兩性演化，（九）安全衛生，（十）繃帶，（十一）婦嬰衛生，（十二）鈎虫病，（十三）新生活運動，（十四）生理解剖，等成套五彩幻燈片各三套。另單張五彩幻燈片，由一號起至十八號止，每號各三張。同日並向上海柯達公司，訂購：（一）身體的構造，（二）止血法，（三）家庭看護法，（四）產褥，（五）血液循環，（六）消化，（七）白喉，（八）微生物的生命史，（九）盲目的豫防節省目力，（十）肺病等。教育電影軟片各一套，又於八月十一日，再向南京金陵

大學校，訂購防毒影片一部，以資巡迴各縣，輪流放映，復於同月十八日，爲普遍宣傳起見，特編衛生宣傳大綱，通令頒發各縣政府，警察局，遵照，實貼通衢，並分發各戶閱覽，以利推行。

附 改良人畜同居

本省地處邊隅，交通文化，向欠發展，尤以沿邊各縣，苗獠雜處，民戶既窮，民智更塞，因多人畜同居，卽人居樓上，畜居樓下是也。此種惡習，不僅阻礙身體發育，且易流播傳染病菌，增加死亡率，爲害至大，迭經本府通飭各該縣，指導所屬區鄉鎮村街甲，設法改良。嗣爲明瞭人畜同居情形起見，復於本年七月禱民代電，規定表式，通飭各縣切實查填。現在各縣正陸續填報，尙未報齊，未能統計。

五 審查醫藥人員

本省對於醫藥人員之管理，向無完密辦法，執業證照，多係由各當地之公安局或縣政府等機關發給，審查資格，既無一定標準，則影響所及，實足以貽毒社會，本省政府爲謀實改進管理起見，乃於廿四年先後頒布西醫審查暫行辦法，西醫審查變通辦法，及助產士等章程，二十五年更製定管理中醫暫行辦法公布施行，凡屬上項醫藥人員，領取證照，均須依規定手續呈府審查。自審查條例公布以來，其間有一特殊事項可以紀述者：即在本省境內業醫之印度眼科醫生，亦經遵令前來請求審查，當以印度醫校辦理情形，鮮人明瞭，自難斷其學校成績如何，且其所習僅偏重於眼科一門，與正式醫校之課程不同，實不適用西醫審查條例之規定，乃於二十四年十二月，明命規定凡欲在本省境內業醫之眼科醫生，須經過眼科之測驗，由本府發給眼科測驗及格證，方准營業，以資補救。計自本省開始醫藥人員審查，以至廿六年六月止，經審查合格之西醫，共一百二十四名，助產士八十八名，藥劑師二名，藥劑士十九名，中醫五百三十一名，因審查稍爲嚴格，故審查合格者，爲數不多。至現在尙審查中者約有七八百件。

六 造就西醫人才

近年以來，本省努力衛生建設，推行伊始，百端待舉，需材孔多，而經審查合格之醫藥人才，爲數無幾，殊感不敷分配，爲謀補救起見，乃於二十三年由省設立醫學院一處，（查醫學院業已改組爲軍醫學校，本節所述，係在未改組前之一般情況，特註。）附設助產護士等班，以訓練各級醫藥人才，此外並在梧州桂林兩區省立醫院附設助產護士學校，招生訓練，以宏造就。茲述該醫學院及梧桂兩校概況於左：

甲 廣西大學醫學院

子、沿革 該院院址設於南甯，爲本省造就醫事衛生人才之最高學府，籌備成立於二十三年秋九月，原名省立醫學院，直隸屬於本府，迨二十五年廣西大學改組，始將該院更名，歸併成爲西大之一部份。

丑、組織 院設置院長一人，綜理全院事務，於院長之下，設秘書一人，佐理院務，此外設院務會議，辦理審查設計招生考試及其他事項，教務會議，辦理各學科教室之事

項，並設有附屬醫院，以供學生實習之用。

寅、設備 該院成立，爲時僅及兩載，各種設備，雖未能臻於完善，然亦已具雛形，計現有圖書二千九百餘冊，其中大半爲外國之書籍雜誌，屬於外國文者，有一百六十五種，屬於中文者，有五種，至於儀器之購置，亦就財力所及，力求充實，現凡所需要者，亦已大體具備。

卯、學制 該院學制分本科及專修科兩種，本科招收高中畢業生，修業期限爲六年，專修科招收初中畢業生，修業期限四年，前者之目的，在造就高深之醫學人才，後者之目的，在訓練實用之醫師。此外並設有助產護士各班，招收初中畢業生訓練，以備各省立縣立醫院之用，修業期限，助產三二年，護士班二年。

辰、經費 該院經費分經常費及臨時費兩項，二十三年度實支經常費二萬七千八百七十八元，臨時費八萬六千零二十元，二十四年度實支經常費九萬八千八百九十七元，臨時費二萬三千零八元。

巳、學生及教職員人數 該院有本科生二班，專修科生一班，本科學生二年級三十一

人，三年級二十四人，專修科學生二年級五十人，助產班學生二年級二十八人，三年級二十五人，護士班學生二年級二十四人，三年級十二人，上列人數，係二十三年及二十四年所招收之學生，二十五年因發動抗日軍事，未招新生，至於現有教職員人數，本科及專修科教員共二十三人，職員共三十二人。

乙 梧州衛生區省立醫院附設助產護士學校

子、沿革 該院原附設護士學校、助產學校、救護學校共三所，護士學校係該院成立後即設立，已畢業者有八屆，每屆畢業者多則六七人，少僅一二人，各屆統計共有三十人，助產學校係於二十三年開辦，學生分爲官費自費兩種，官費生由梧州區各縣分別考取中學畢業學生一二名或二三名，報送入校肄業，自費生由校自行招考中學畢業者，取錄後，合同開班上課，經已畢業一班，至救護學校係於二十二年春間，該院醫藥人員聯合全志，呈准本府自行辦理，招收中學畢業，及全等程度之男女生入學，學程爲二年，授以最切於戰時實用之醫學衛生學識技能，並嚴格訓練其實習工作，肄業者初有三十二人，嗣因故退

學者先後共十七人，迨二十四年夏，參與畢業考試及格者，計有十五名，後以院內既有護士助產兩校，分担教課，已感無暇，該救護學校遂不再招生，暫行停辦，所餘護士學校及助產學校，復於二十五年合併辦理，改爲今名。

丑、組織 該校係附設於梧州市立醫院內，所有學校一切行政責任，均由醫院院長負之。其組織甚簡，計設教務員一人，協助醫院院長辦理全校教務事宜，事務員一人，負辦理校內事務之責，女生指導員一人，負指導女生生活之責，至該校各科教員，均係由醫院各醫生職員等分別兼任，不另聘任人員。

寅、學制 該校現有學制，計分護士班、助產班，護士班預科三月，本科三年，助產班原定二年，由第二班起，改爲三年，均係招收初中畢業或全等程度者，其目的爲培養本省護士助產人才，至已停辦之救護學生班，係一年半畢業，目的在訓練醫藥衛生之下級人員，以應急需。

卯、經費 該校經費在二十三、四兩年度內，因助產護士兩學校尙未合併，故其經費亦各自分開，計二十三年度助產學校列國幣三千七百二十元，護士學校列國幣三千七百二十

元，二十四度助產學校列國幣五千三百九十元，護士學校列國幣八千一百零二元，二十五年兩校合併，共列國幣一萬七千六百一十二元。

辰、學生及教職員人數 該校現有三年級護士生一班，共十七人，一年級護士生一班共四十人，一年級助產生一班，計官費生三十七名，自費生九名，所有各教職員，均係由醫院醫生及事務人員兼任，每日上下午輪流派學生在病房藥房診室及檢查室等實習，由醫生醫士及看護長指導工作，助產班生並以四人為一組，分組學習接生護理嬰兒，看護產婦諸工作。

丙 桂林衛生區省立醫院附設助產護士學校

子、沿革 該院助產護士學校，原係分設兩校，均於二十四年春籌備，四月招收初中畢業程度學生入學授課，計共招護士生二班共十六名，助產生一班共二十五名，至二十五年八月，始將兩校合併辦理，改為今名。

丑、組織 該校係附設於醫院之內，設校長一人，由院內醫師兼任，另設教務員一人

，專理該校教務，女生指導員一人，專負指導女生生活之責，事務員一人，辦理該校各種事務，至關於學生實習工作，則利用醫院之設備，並另開各實習教室。

寅、學制 該校學制，計護士班分爲高級及初級兩種，高級肄業三年，初級肄業二年，助產班則肄業三年，入學程度，均以初中畢業或同等學歷者爲限。

卯、經費 該校在二十五年以前係分助產護士兩校，所有經費各列預算開支，計廿三年度下半年（即由二十四年一月起至六月底止）助產學校經費國幣三千九百六十八元，護士學校經費國幣五千四百二十六元，廿四年度助產學校經費國幣五千九百九十九元，護士學校經費國幣七千一百四十四元，廿五年度兩校合併，共列預算國幣九千八百一十二元。

辰、學生及教職員人數 該校自開辦迄今，已有二年，而護士學校之初級班業已畢業，本年並未繼續招生，故現有學生僅護士高初兩級，共十三人，助產班一班，二十一人，至於教員均係由醫院醫生兼任，現有八人，職員係專任者，現有三人。

七 造就中醫人才

本府爲應民衆需要起見，特於二十三年，就南甯桂林梧州三大衛生區各設醫藥研究所一所，培植中醫，專用科學方法，研究本國醫藥，旋於二十四年八月，因節省經費計，經將桂林一所，併入南甯所辦理。茲述各所概況於左：

甲 南甯區醫藥研究所

子、沿革 該所所址，設於南甯，二十三年三月開始籌備，同年八月一日正式成立，直屬於省府。

丑、組織 該所設所長一人，綜理全所一切事宜，下設教導及事務主任各一人，教員若干人，會計員教導員各一人，事務員二人，僱員若干人，此外設所務教務事務三種會議，並設有贈診處，以爲學員實習之用。

寅、設備 該所設有教室，辦公廳，男女學員休息處，教員休息處，教職員學員暨所役寢室，以及廚房廁所等處，並設有圖書館一間，購備並採集藥品七百餘

種，以便學員研究。

卯、學制

該所學制分本科及別科兩種，本科招收初級中學以上學校畢業，或有同等學力學生，修業期限定為三年，別科招收具有本科學生資格，及曾習醫藥確有程度經測驗合格者，為合格，修業期限定為一年，在籌備期內，曾附設種痘傳習班，修業期限定為三星期，僅招一班，計三十人，今已停辦。

辰、經費

該所經費，分經常費及臨時費兩項，經常費年支國幣壹萬元，臨時費年支國幣二千元。

巳、學員及教職員人數 該所別科班一班，業已結業，共五十六人；現有本科二班，每班六十人，均係二十三年招收及桂林所歸併之學員，現已授至第五學期，扣至二十六年暑期結業，本年因發動抗日故未續招新生，全所教員，共有七人，職員六人，僱員二人。

乙 梧州區醫藥研究所

子、沿革 該所所址設於梧州，二十三年七月二十七日開始籌備，同年十月一日正式

成立，直屬於省政府。

丑、組織

該所設所長一人，綜理全所一切事宜，下設教導及事務主任各一人，會計員教導員各一人，事務員二人，僱員若干人，此外設所務教務事務三種會議，並設贈診室一所，以為學員實習之用。

寅、設備

該所設有圖書室，藥物標本室各一間，現計購集古今醫籍屬於中醫部份者約共千餘冊，屬於西醫部份者約共六十餘冊，國內外著名醫藥雜誌約共二十餘種，解剖生理衛生各種掛圖二十餘副，針灸穴道掛圖十餘副，動植礦藥物標本共一千餘種，至人體模型及各種細菌模型等，現在購置中，又贈診室內並購備西法診斷器，及簡單治療器械，暨中醫製藥各種器具。

卯、學制

該所學制分爲本科及別科，本科招收初級中學以上學校畢業，或有同等學力之學生，修業期限定爲三年，別科招收具有本科學生資格及曾習醫藥，確有程度經測驗合格者，爲合格，修業限定爲一年，在籌備期內，曾招收種痘人員訓練班一班，計四十人，今已停辦。

辰、經費 該所經費，分經常費及臨時費兩項，經常費年支國幣陸千玖百玖拾元，臨時費年支國幣一千貳百元。

巳、學員及教職員人數 該所別科一班，業已結業，共四十六人，現有本科一班，共六十人，係廿三年招收之學員，現已授至第五期，扣至二十六年暑期結業，當經省府核准於二十六年春季招收本科新生一班，繼續辦理，全所共有教員六人，職員五人，僱員二人。

八 整理醫生藥店

本府為整理各地醫生藥店，以免庸醫及不良藥物誤人起見，因特訂定辦法，督飭所屬隨時注意檢查整理，並先調查各地現有之醫生藥店，以便着手進行。茲將調查所得概況，列如左表：

廣西各地醫藥人員及醫藥店統計表		民國二十五年						
桂林區	中醫數	西醫數	助產婦數	藥劑師數	私立醫院數	私人診所數	中藥店數	西藥店數
省會	四二	一一	五	二	四	三二	六二	一〇
興安	一〇三	一	一六	五二	/	一二	六四	一
桂林	二一八	二〇	九	一四三	三	七三	一七三	一四
陽朔	九	/	/	四	/	/	三四	/
永福	五九	/	二	二四	/	五	四一	一

五年來之廣西衛生行政

合	蒙	百	修	荔	全	資	靈	灌	義	龍
計	山	壽	仁	浦	縣	源	川	陽	甯	勝
一〇七一	七七	一九	二九	七九	一五七	三六	一二〇	八九	二一	一三
四九	/	/	一	四	九	/	二	一	/	/
五四	七	/	/	三	二	/	三	七	/	/
四〇二	一〇	一四	三	二七	三四	三八	二九	二二	/	/
九	一	/	/	/	/	/	一	/	/	/
一七五	/	/	一	四	二二	/	二一	四	一	/
七八〇	三三	一四	一四	四三	六八	三〇	七八	七九	二七	二〇
三八	/	/	一	四	五	一	一	/	/	/

梧州區	梧州市	蒼梧	藤縣	平南	岑溪	桂平	昭平	武宣	合計	南甯區
中醫數	七一	三三〇	二九八	二〇二	二七〇	三〇六	四四	四三	一五六四	中醫數
西醫數	一八	三四	一四	五	一	二七	/	/	九九	西醫數
助產婦數	一二	二三	一六	一	二	一二	九	/	七五	助產婦數
藥劑師數	一〇	一三	九七	一九	七四	八七	四一	/	三四一	藥劑師數
私立醫院數	二	三	/	/	/	/	/	/	五	私立醫院數
私人診所數	六三	二九	八	四	一三	一四	三六	/	一六六	私人診所數
中藥店數	四三	一八九	一七四	一三三	一四三	一九五	四一	二八	九四六	中藥店數
西藥店數	一二	一七	六	六	/	一五	/	/	五六	西藥店數

五年來之廣西衛生行政

五年來之廣西衛生行政

二八四

橫 縣	永 淳	賓 陽	遷 江	那 馬	都 安	隆 山	上 林	武 鳴	邕 甯	南 甯 市
九二	七八	三一	一二	九	一四	一二	五二	二八	一七五	八六
二	一	一	/	/	/	/	/	/	/	一八
二	/	三	/	/	/	/	一	/	/	一八
一	/	/	/	/	一八	/	一八	/	/	五二
/	/	/	/	/	/	/	/	/	/	四
/	/	/	八	/	/	五	五	/	/	六六
一〇二	四九	三三	一六	九	一九	一三	五六	三八	一六一	四〇
三	一	/	/	/	/	/	/	一	/	一七

五年來之廣西衛生行政

合 計	萬 承	養 利	左 縣	鎮 結	上 思	綏 淶	扶 南	同 正	隆 安	果 德
六六〇	一	一四	/	五	一	八	四	六	二八	八
一一一	/	/	/	/	/	/	/	/	/	/
二六	/	/	/	/	/	/	/	/	二	/
一〇四	/	一	/	/	/	/	/	/	六	八
四	/	/	/	/	/	/	/	/	/	/
九六	/	/	/	/	/	/	/	/	四	八
六〇四	二	三	一	八	三	五	一三	八	三〇	八
一一一	/	/	/	/	/	/	/	/	/	/

五年來之廣西衛生行政

二八六

三 江	融 縣	柘 江	雒 容	中 渡	柳 城	宜 山	忻 城	來 賓	柳 州	柳 州 區
九	一七六	二〇	二三	七	三二	一五	三	二〇	二三	中醫數
/	四	/	三	/	一	二	/	二	七	西醫數
/	二	/	/	/	一	一	/	/	一〇	助產婦數
/	二	/	/	/	一	七	/	/	一一	藥劑師數
/	/	/	/	/	/	/	/	/	/	私立醫院數
/	/	/	二	/	/	/	/	三	五	私人診所數
六	四三	一九	一五	一二	二五	一一	六	二七	三一	中藥店數
/	/	/	三	/	一	三	/	二	四	西藥店數

五年來之廣西衛生行政

龍州	龍州區	合計	象縣	天峨	天河	南丹	河池	思恩	宜北	羅城
一〇	中醫數	三九三	二九	二	一	八	三	二	一	一九
二	西醫數	二〇	一	/	/	/	/	/	/	/
五	助產婦數	一六	二	/	/	/	/	/	/	/
一	藥劑師數	二九	七	一	/	/	/	一	/	/
/	私立醫院數	/	/	/	/	/	/	/	/	/
一二	私人診所數	一八	五	/	/	/	三	/	/	/
一〇	中藥店數	二四五	二二	一	二	八	三	二	一	二
二	西藥店數	一四	一	/	/	/	/	/	/	/

五年來之廣西衛生行政

百 色	百 色 區	合 計	龍 茗	思 樂	明 江	甯 明	憑 祥	上 金	崇 善	雷 平
三四	中醫數	二九	一	六	三	/	/	一	七	一
二	西醫數	二	/	/	/	/	/	/	/	/
一	助產婦數	五	/	/	/	/	/	/	/	/
一	藥劑師數	六	/	五	/	/	/	/	/	/
/	私立醫院數	一	一	/	/	/	/	/	/	/
八	私人診所數	一三	一	/	/	/	/	/	/	/
一二	中藥店數	五五	八	四	八	三	五	一	一四	二
二	西藥店數	二	/	/	/	/	/	/	/	/

田	萬	樂	平	田	東	田	鳳	凌	西	西
四	岡	業	治	東	蘭	陽	山	雲	隆	林
六	一		二	二〇	一	二九	一	三	一二	
						二				
				二						
				二				二		
									五	
六	一	一	二	一三	一	一三		二	一三	
				一		二				

五年來之廣西衛生行政

二八九

五年來之廣西衛生行政

二九〇

天保區	合 計	容 縣	貴 縣	興 業	博 白	陸 川	北 流	鬱 林	鬱 林 區	合 計
中醫數	一五〇〇	三二〇	九三	三二	三五八	三一	三九九	二六七	中醫數	一〇九
西醫數	二三	/	三	/	三	一	六	一〇	西醫數	四
助產婦數	三九	/	四	一	一一	二	一六	五	助產婦數	三
藥劑師數	一七〇	/	/	九	一三八	二二	一	/	藥劑師數	五
私立醫院數	三	/	/	/	二	/	一	/	私立醫院數	/
私人診所數	六六	/	/	/	二九	五	一七	一五	私人診所數	一三
中藥店數	九五二	一三二	一〇六	五二	一八四	三五	一六九	二七四	中藥店數	六四
西藥店數	一五	一	/	/	二	一	四	七	西藥店數	五

鍾山	賀縣	富川	平樂	平樂區	合計	敬德	銀邊	靖西	向都	天保
五二	一七〇	一一	九七	中醫數	九〇	/	六	七二	七	五
/	六	/	一	西醫數	一	/	/	一	/	/
/	九	一	六	助產婦數	二	/	/	二	/	/
/	七九	一三	/	藥劑師數	一〇	/	/	九	一	/
/	四	一	/	私立醫院數	/	/	/	/	/	/
四五	/	/	二	私人診療所數	八	/	/	八	/	/
/	六五	二二	四六	中藥店數	三一	/	六	一三	六	七
/	七	/	三	西藥店數	二	/	/	二	/	/

五年來之廣西衛生行政

五年來之廣西衛生行政

二九二

恭 城	懷 集	僑 都	合 計	總 計
四三	二〇五	二九	六〇七	六、〇二三
一	五	/	一三	一三三三
/	三	/	一九	二三九
/	六一	/	一五三	二、二二〇
/	/	/	五	二七
/	九	/	五六	六一
三二	七一	一五	二五一	三、九二八
一	一	/	一二	一六六

九 結論

本省改進衛生事業，始於民國二十二年。由是以來，歲星五易，雖於衛生建設，距離政府之所期尚遠；而就人力（衛生人員）財力（衛生費）之所及，逐年推廣，亦已粗具規模。試就歷年衛生費增加數而觀察，可以推知其大概：

二十二年度省衛生費經臨合計國幣一八九、九八七元

縣衛生費經臨合計國幣一六〇、二七一元

兩共國幣三五〇、二五八元

二十三年度省衛生費經臨合計國幣六〇九、九五八元

縣衛生費經臨合計國幣一三八、九一七元

兩共國幣七四八、八七五元

二十四年度省衛生費經臨合計國幣九三〇、五五九元

縣衛生費經臨合計國幣二〇九、七七九元

五年來之廣西衛生行政

兩共國幣一、一四〇、三三八元

以上為各年度省縣衛生費決算數，至廿五年度，因有多種款項，尙須陸續補支，未能決算，但就已提用者計算：省衛生費約達國幣百萬元，縣衛生費將達國幣三十餘萬元，省縣合計，業已超過廿四年度之數。查本省二十五年度省款總收入預算國幣三千餘萬元，縣款總收入預算國幣一千餘萬元，兩共四千餘萬元，在此四千餘萬元中，提撥百數十萬元充作衛生費用，已達四十分之一，可見本省對於衛生事業之重視。至此後對於衛生事業之計劃，可以列舉者如下：

- 一、擬將全省劃分為十一個衛生區，即以民國區域為衛生區域，除原有九區外，再加潯州慶遠兩區，每區成立衛生事務所及省立醫院各一所，並使各所內部充實。
- 二、擴充整理南甯梧州兩區醫藥研究所，恢復桂林區醫藥研究所。
- 三、籌設醫藥衛生教育機關，培植醫藥衛生人員。
- 四、完成省立龍州瘋瘋病院，於必要時，並在各地設立分診所。
- 五、籌設省立衛生試驗所。

六、完成每縣縣立醫院或醫務所，並使內容充實。

七、推廣縣屬各區鄉鎮醫院或醫務所，並籌辦各村街診療所。

八、舉辦生命統計。

九、推廣衛生教育及舉辦健康保險。

十、舉辦其他鄉村衛生事項。

吾人深知有治法尤貴有治人，欲推廣衛生事業，非有衛生人才不可，尤其推行鄉村衛生，期望每鄉鎮成立醫務所一所，每村街成立診療所一所，則全省有二、三一二鄉鎮二四、〇六二村街，則至少須有二六、三七四醫生，始能推行，本省對於醫藥人才，極感缺乏，故非廣事培植不爲功，將來推進衛生建設，尤當注意培植衛生人才也。

十 附錄

甲 本省現行衛生法規名稱摘要 (以二十五年為限)

廣西各衛生事務所組織章程

廣西各衛生區省立醫院暫行章程

廣西省立南甯區醫藥研究所組織規則

廣西省立梧州區醫藥研究所組織規則

廣西各縣設立醫院醫務所辦法大綱

廣西醫藥人員資格審查標準

廣西省西醫審查暫行辦法

廣西省管理中醫暫行辦法

廣西省藥師章程

廣西省藥劑士章程

廣西省助產士章程

廣西省護士章程

廣西省醫藥衛生人員任用待遇辦法

廣西省種痘暫行辦法

廣西省傳染病預防章程

廣西省學校民團健康檢查規則

廣西省檢查娼妓健康規則

廣西省嬰兒健康比賽通則

廣西省公共機關清潔規則

廣西省大掃除暫行辦法

廣西省撲滅蚊蠅辦法

廣西省管理藥商暫行規則

廣西省管理醫藥廣告規則

五年來之廣西衛生行政

廣西食品商店管理規則

廣西取締清涼飲品規則

廣西省禁止青年吸食紙烟規則

廣西取締理髮店規則

廣西設置游泳場辦法

廣西設置公共墓場規則

廣西省捐資興辦衛生事業褒獎規則

乙 民政廳第四科(主管衛生行政)現任工作人員姓名：

虞喬僧

王世榮

毛文益

羅本三
廖鼎新
呂有芬
鄭茂芳
甘穎
林本
楊家龍
王振坤
廖桂芬
戴淮生
梁瓊

五年來之廣西衛生行政

